Alemania lanza contra las costas de Inglaterra las 1eras. lanchas torpederas

DAR UNA LEY JUSTA ES LA UNICA ASPIRACION del Ejecutivo para resolver el problema del azúcar

—:o:—

La agricultura cañera representa un importante sector de la riqueza nacional que merece el apoyo del Estado para estabilizar su situación

—:o:—

La legislación que se dicte tiene que armonizar los intereses de todos los sectores, sin crear privilegios en favor de ninguno de ellos

—:o:—

Inspirados en ese propósito, hemos consultado el parecer de los agricultores, de los industriales y de quienes tienen mayor experiencia en estas cuestiones

—:o:—

El gobierno no tiene ninguna tesis definida; eso sí, nos empeñaremos en que las garantías y seguridades sean parejas para el que cultiva la tierra y produce caña y para quienes fabriquen dulce o azúcar, dice el Secretario de Fomento Ing. Volio Mata

—:o:—

ING. VOLIO M.

Después de la reunión celebrada ayer en la casa presidencial, en la cual se discutió ampliamente el proyecto de ley que tiende a estabilizar la industria azucarera, uno de nuestros redactores conversó con el señor secretario de fomento, ingeniero don Alfredo Volio Mata, quien en respuesta a nuestras preguntas nos hizo las siguientes declaraciones:

—Al convocar a estas reuniones, la de hoy y las que anteriormente tuvieron lugar en la secretaría de fomento, el gobierno ha perseguido exclusivamente una finalidad. Ponerse en contacto con todos los sectores que integran la industria cañera, conocer los puntos de vista de los hombres que tienen mayor experiencia en los cultivos de caña, en la fabricación de azucar y en general en todas las actividades de esa industria. Sabemos que la agricultura cañera representa un voluminoso e importante renglón de la riqueza nacional, que de ella dependen multitud de familias costarricenses y nos damos cuenta de que existe la necesidad de dictar disposiciones que, inspiradas en un sentido de justicia y equidad, sean una garantía para el agricultor, para el industrial y para el estado.

Puede decirse que el ejecutivo no tiene ninguna tesis definida respecto de los puntos que han venido discutiéndose en esas conferencias en las que han estado representados todos los sectores. Nuestro punto de vista no es otro que el de conciliar los diversos intereses en pugna. No queremos una ley que contemple únicamente la situación de los fabricantes de azucar olvidándose del pequeño productor, ni tampoco el caso contrario. Nuestro propósito es que la le-

——(PASA a la Pág. 2. Col. 5)

LAS SEIS LANCHAS ENVIADAS COMO EXPLORADORAS FUERON PUESTAS EN FUGA POR UN DESTROYER INGLES QUE LAS DESCUBRIO SIN LOGRAR ACERCARSE A LA COSTA COMO ERA SU OBJETIVO.—LAS LANCHAS ALEMANAS VAN ARMADAS DE DOS TUBOS LANZATORPEDOS DE 19 PULGADAS Y CORREN 36 NUDOS DE VELOCIDAD; LAS INGLESAS LLEVAN DOS TUBOS DE 21 PULGADAS Y ANDAN 40 NUDOS

Vivos combates entre las fuerzas de aviación en distintos puntos, mientras que los aviones ingleses sometieron a un duro bombardeo importantes objetivos militares en Alemania.—Las fábricas de aviones en Gotha y en Wetzwndorff fueron parcialmente destruídas así como las concentraciones de lanchones y barcazas en distintos puntos de la costa europea

DALADIER, PREMIER DE FRANCIA AL DECLARARSE LA GUERRA, FUE ARRESTADO POR EL GOBIERNO DE PETAIN ASI COMO OTROS LIDERES PARA QUIENES SE ANUNCIAN FUERTES PENAS

LANCHAS TORPEDERAS ALEMANAS TRATAN DE ACERCARSE A LAS COSTAS BRITANICAS

LONDRES, 24. UP— Esta mañana, mientras los aviones alemanes intensificaban su presión contra las islas británicas, el almirantazgo anunció que varias lanchas torpederas alemanas intentaron acercarse a las costas ingless, siendo rechazadas por las patrullas navales británicas. Esta es la primera vez que em barcaciones alemanas han tratado de aproximarse a las costas de la Gran Bretaña, posiblemente para efectuar exploraciones. Según los informes recibidos por el almirantazgo, eran seis las embarcaciones alemanas, las cuales huyeron con gran rapidez al ser descubiertas por un torpedero británico.

ACERCA DE LAS LANCHAS TORPEDERAS ALEMANAS Y BRITANICAS

LONDRES, 24 UP.—En conexión con los informes dados hoy por el almirantazgo sobre las actividades de las lanchas torpederas alemanas, se recuerda que al comienzo de la guerra la Gran Bretaña construyó embarcaciones de este tipo, de 32 toneladas, cuya velocidad pasaba de 40 nudos por hora y armadas con dos tubos lanzatorpedos de 21 pulgadas, dos cañones antiaéreos y 12 ametralladoras. Estas embarcaciones costaron veinte y ocho mil libras esterlinas cada una y su calidad era tan buena que muchas de ellas fueron enviadas al Mediterráneo por su propio poder. En cuanto a las alemanas, no se tienen informes recientes, pero se sabe que había sido adoptado un tipo de lancha que desplazaba 62 toneladas y otro de 90 toneladas, todas armadas con tubos lanzatorpedos de 19,7 pulgadas y con una velocidad de 36 nudos.

DALADIER HA SIDO ARRESTADO, ANUNCIASE DESDE VICHY

VICHY, 24 UP.—El ex-primer ministro Edouard Daladier se encuentra bajo arresto, y junto con otros ex-líderes franceses será castigado por haber lanzado al país a la guerra sabiendo que no estaba preparado para ella.

Así lo anunció esta noche en un discurso por radio el ministro del interior Adrien Marquet, agregando que los responsables de la declaración y continuación de la guerra serían severamente penados.

——(PASA a la Pág. 7. Col. 3)

Evacuarán los alemanes la zona de París a donde se trasladará el gobierno de Petain mediante un convenio que fué firmado ayer por el que los nazis ocuparán una nueva zona en el sur

La inesperada salida del embajador alemán von Pappen de Turquía causa alarma y se cree que su viaje está conectado con la situación del sudeste de Europa que no es tranquilo

Su Santidad Pio XII ha abandonado sus gestiones de paz entre las potencias del eje y la Gran Bretaña pero no abandona la esperanza de que se presente mejor tiempo

LA RENUNCIA DE DON ALFREDO GONZALEZ FLORES DE PRESIDENTE DE LA DIRECTIVA DEL BANCO NACIONAL

Probablemente será sustituido por el licenciado don Octavio Beeche, actual secretario de hacienda.—La designación de don Octavio está condicionada a que los directores del Banco Nacional acepten elegirlo presidente de la directiva

SI ESTA SITUACION LLEGA A PRODUCIRSE, SERA NOMBRADO SECRETARIO DE HACIENDA EL DIPUTADO DON CARLOS MANUEL ESCALANTE.—SE HAN INICIADO TRABAJOS EN FAVOR DE OTRO NOMBRE PARA OCUPAR LA PRESIDENCIA DE LA DIRECTIVA DEL BANCO

Hasta anoche no recibió la renuncia de don Alfredo el señor presidente de la república y no será tramitada antes de un par de días

Quise compartir durante un tiempo prudencial la responsabilidad de las reformas bancarias y ya es tiempo de que me retire a la atención de mis negocios particulares dice el señor González Flores en su renuncia cuyo texto ofrecemos

Desde hace varios días se sabía, y de ello informamos oportunamente, que el licenciado don Alfredo González Flores deseaba retirarse de la directiva del Banco Nacional, cuya presidencia ocupó durante un lapso de tres años, aproximadamente. En la mañana de ayer don Alfredo dió a conocer esa resolución suya a sus compañeros de la directiva y procedió a despedirse de ellos, a la vez que de los jefes de departamento y empleados de aquella institución bancaria del estado. Lo hizo en forma cordial y sencilla, agradeciéndoles a todos la decidida cooperación que habían prestado a la directiva y manifestando su satisfacción personal por la forma en que han podido extender los servicios de las distintas secciones del Banco, en favor del comercio y de la agricultura del país.

TEXTO DE LA RENUNCIA

Por medio de la carta que reproducimos a continuación el señor González Flores presentó su renuncia, en las horas de la mañana, o sea momentos antes de despedirse de sus compañeros y em-

——(PASA a la Pág. 7. Col. 6)

Lic. don ALFREDO GONZALEZ F.

EL 14 DE JULIO EN LONDRES

El 14 de Julio, día de la Fiesta Nacional en Francia, el general Charles De Gaulle, genuino representante del ejército francés, colocó una hermosa corona en el severo Cenotafio de Londres que recuerda perennemente a los ingleses a los hombres que cayeron en la guerra de 1914 a 1918 defendiendo la democracia mundial. El general francés, q' en pocos días supo distinguirse tan brillantemente en los campos de batalla del Artois, no quiso que pasara el gran día de su patria, el aniversario de la toma de La Bastilla, sin rendir un homenaje a los valientes soldados ingleses que murieron regando con su sangre, hermanados con los franceses, los campos de batalla de la gran guerra, sellando así una alianza mucho más fuerte que las conveniencias de los hombres. La fotografía fue hecha en el momento del homenaje el que asistió una enorme multitud y un lucido y numeroso cuerpo de oficiales del ejército francés, que actualmente están en Inglaterra.

LA TRIBUNA

Director: JOSE MARIA PINAUD • PAGINA UNO • AÑO XXI ..... NUMERO 4931

SAN JOSE, COSTA RICA, A. C. JUEVES 25 DE JULIO DE 1940

EL UNICO DIARIO INDEPENDIENTE

EN PUNTARENAS O CALDERA SE CONSTRUIRAN LOS TANQUES DE ALMACENAMIENTO de la GASOLINA.-

El técnico norteamericano que vino a realizar los estudios, ingeniero señor French, se entrevistó ayer con el jefe del ejecutivo y hoy irá a visitar aquellos lugares

MAÑANA SALE POR LA VIA AEREA RUMBO A PANAMA, DONDE LO RECLAMAN ASUNTOS URGENTES.—PERO REGRESARA A COSTA RICA DENTRO DE DOS SEMANAS CON OBJETO DE RENDIR SU INFORME AL GOBIERNO

El técnico norteamericano que vino a realizar estudios sobre la construcción de los tanques de almacenamiento de la gasolina, ingeniero señor F. F. Frech, estuvo ayer a hacer una visita al señor presidente de la república, doctor Calderón Guardia, con quien conversó ampliamente sobre el problema que ha venido a estudiar.

El ingeniero señor Frech visitará hoy Puntarenas y Caldera, con objeto de determinar cuál de los dos lugares ofrece mejores condiciones para llevar a cabo la construcción de los tanques para almacenar la gasolina que le llega al Banco Nacional de Seguros, administrador del monopolio de la gasolina.

Supimos ayer que el ingeniero señor Frech, por tener que atender a asuntos urgentes en Panamá, saldrá mañana por la vía aérea para dicho país.

Pero supimos también que dentro de dos semanas regresará a Costa Rica con objeto de rendir a nuestro gobierno el informe respecto de la mejor forma de proceder a la construcción de los tanques de almacenamiento de la gasolina.

EL GOBIERNO NO PUEDE CONTEMPLAR NADA QUE ELEVE LOS PRECIOS DE LOS ARTICULOS DE PRIMERA NECESIDAD.-

Ello sería antisocial, antieconómico y antipolítico e inmediatamente el país entero diría que el gobierno del doctor Calderón Guardia está favoreciendo los intereses muy particulares de los dueños de ingenio

Los proyectos científicos, no lo dudo, y muy estimables que existen hasta la hora para justificar la elevación del precio del azúcar serán todo lo técnico que se quiera

Pero el momento no es el que más convenga a esta clase de intervenciones del estado, dice el administrador de la Fábrica Nacional de Licores don Próspero Guardia

En las horas de la tarde de ayer tuvimos el gusto de conversar con el señor Administrador de la Fábrica Nacional de Licores don Próspero Guardia, excelente amigo nuestro y colaborador muy distinguido, quien asistió a la reunión azucarera realizada en la mañana con la asistencia de las personas de que damos cuenta en otro lugar. Queríamos conocer el pensamiento de don Próspero acerca del problema que nos ocupa. Tratando de reconstruir sus contestaciones, escribimos como sigue:

—Efectivamente asistí a la reunión a que usted se refiere en mi carácter de administrador de la Fábrica que es cliente de la industria cañera y distribuidora de los artículos que el gobierno importa para atender las necesidades públicas. Desde luego oí con mucha atención y cuidado todas las razones opuestas por los industriales del azú

——(PASA a la Pág. 5. Col. 6)

FIRMADO AYER EL CONTRATO CON LA CASA NESTLE PARA INSTALAR UNA FABRICA DE LECHE CONDENSADA, QUESO, MANTEQUILLA Y COCOMALT

LAS NEGOCIACIONES LAS HA VENIDO LLEVANDO UN EXPERTO DE ESA EMPRESA CONOCIDA MUNDIALMENTE CON EL SEÑOR SECRETARIO DE FOMENTO

El estado concede únicamente facilidades arancelarias en cuanto a la importación de maquinaria y elementos de trabajo para esa importante industria.—La contratación será enviada al congreso en fecha próxima para su conocimiento y aprobación

Según un informe que se nos suministró ayer, quedó ya firmado el contrato mediante el cual la conocida casa Nestle instalará en nuestro país una gran fábrica en la que se desecará leche, se producirá queso, mantequilla y otros preparados tales como cocomalt y similares derivados de la leche.

Es un contrato que reviste gran importancia y en el cual el estado únicamente da algunas facilidades arancelarias en cuanto a la importación de maquinaria y elementos para la fabricación de los productos enumerados.

Las negociaciones con la secretaría de fomento las ha venido llevando a cabo un técnico de la mencionada casa Nestle, conocida mundialmente en el ramo de leches en polvo y condensadas quien ha discutido con el ingeniero Volio Mata, experto también en ganadería y lechería, todos los detalles de esta importante negociación.

El proyecto en referencia será muy pronto enviado a la consideración del congreso

ME METI EN ESTA DISCUSION Y NO ME ARREPIENTO DE CUANTO ME LLUEVA

Porque vi que había intentos de burlar la importante ley de ayuda a la agricultura, presentada por el señor Presidente al congreso.—Cualquiera que haya leído la declaración del Banco Nacional habrá creído que yo trataba de meterme por la puerta trasera del Banco y echarme al hombro la caja de caudales con todo lo que en ella había

SI LA JUNTA DIRECTIVA LO DISPONE, Y EL SR. PRESIDENTE DE LA REPUBLICA ACEPTARA OIRME JUNTO CON ELLOS, YO ESTOY DISPUESTO A EXPLICAR LO QUE HAY EN ESTE ASUNTO, DICE DON RAMON ULLOA

Don Ramón Ulloa, contestando al Banco Nacional sus referencias, nos hizo definitivamente las declaraciones siguientes que copiamos a la letra, y que dicen así:

Recibí una comunicación de la Directiva del Banco Nacional y también la he visto publicada en LA TRIBUNA de hoy en la cual se me pide autorización para hacer públicas las solicitudes de préstamo que yo he hecho al referido banco.

Cualquiera que haya leído esto, habrá creído que yo trataba de meterme por la puerta trasera del banco y echarme al hombro la caja de caudales con todo lo que en ella había adentro. Posiblemente también la Directiva quiere decirle al público que lo que yo pro

——(PASA a la Pág. 4. Col.

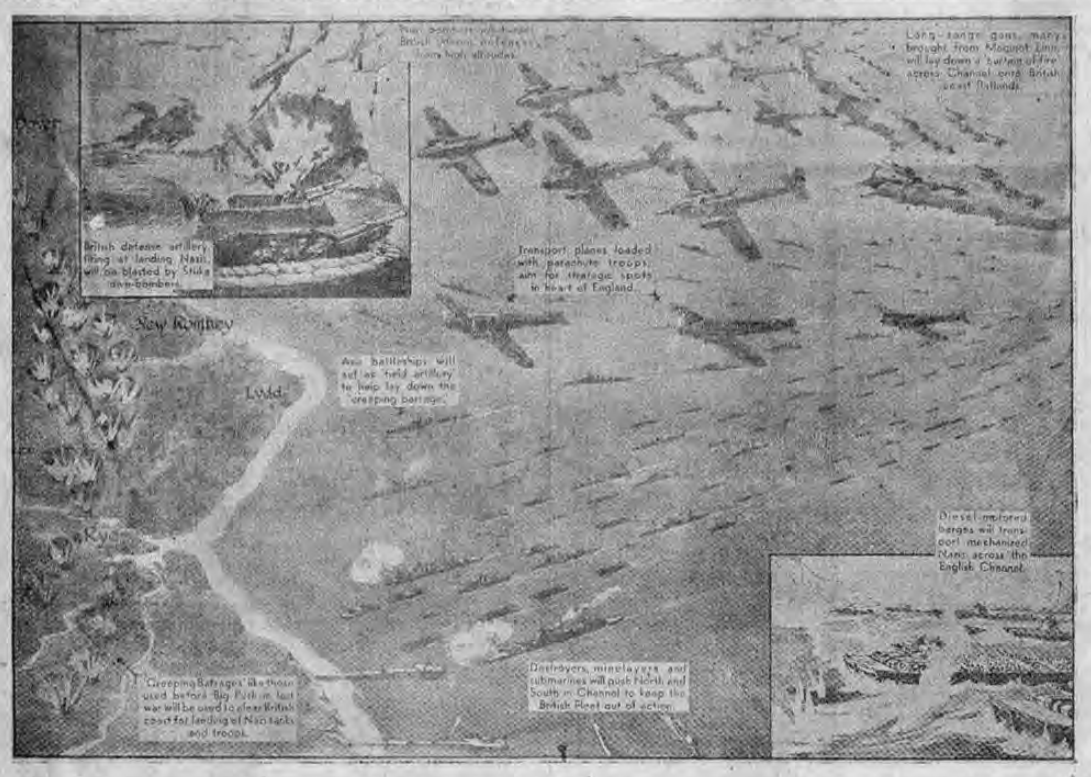

He aquí cómo se supone se efectuará la invasión nazi a Inglaterra, según parece desprenderse de las amenazas hitleristas Las defensas de artillería británicas, que tienen la misión de disparar contra las fuerzas de desembarco nazis, serán destruídas por aviones de bombardeo Stuka, o de picada; los grandes aviones de bombardeo alemanes atacarán las defensas interiores de la Gran Bretaña desde considerables alturas; los cañones de largo alcance,—muchos de ellos llevados de la línea Maginot,—lanzarán una cortina de fuego a través del Canal de la Mancha, disparando contra las costas inglesas; los aviones de transporte, cargados de tropas de paracaidistas, se dirigirán a los puntos estratégicos en el corazón de Inglaterra; los barcos de guerra del eje actuarán como "artillería de campaña" ayudando a mantener las cortinas de fuego, mientras los destructores, submarinos y colocadores de minas cruzan el Canal en todas direcciones para mantener a la flota británica fuera de acción, y finalmente, innumerables barcazas impulsadas por motores Diesel transportarán a las tropas mecanizadas nazis a través del canal.

LA AMERICA QUE SE REUNE EN LA HABANA ESTA CON INGLATERRA EN ESA CRUZADA A QUE LA HA LLAMADO EL DESTINO

De América ha de salir la luz que disipe la sombra que ha caído sobre el Viejo Mundo y la actitud continental tiene que hallarse con la nación que al otro lado del Atlántico se ha echado sobre sus hombros la tarea de salvar del anti-Cristo al mundo

La seguridad continental implica una estrecha coordinación de todos los aspectos de las actividades vitales de América

El tesoro fabuloso de la Isla del Coco lo constituye su posición estratégica que nosotros no podemos aprovechar; pero que Estados Unidos, usándola como custodia del Canal, nos la hará beneficiosa también para nuestra seguridad

Se ha dicho que la tardanza del ataque fulminante de las huestes alemanas a Inglaterra es el principio de la declinación del poderío y de la confianza de Hitler. Es el principio del ocaso del ídolo...., expresa en interesante comentario el General don Jorge Volio

"Verdugos de ideales afligieron la tierra.—En un pozo de sombra la Humanidad se encierra. "Y el verbo profético de Darío en su "Canto de Esperanza" golpeó con fuerza las paredes de nuestro cerebro. El speacker de LA TRIBUNA perifoneaba las últimas noticias de la guerra. Eran las once de la mañana de ayer. Frente al edificio de nuestro diario la multitud se agolpaba. "Cien aviones participaron en la acción al suroeste de las Islas británicas", rezaba el cable. "Un gran vuelo de cuervos mancha el azul celeste", nos pensamos con el poeta. Seguíamos nuestra ruta, abstraídos en la meditación. Las palabras del locutor, a medida que nos íbamos alejando de LA TRIBUNA iban llegando más débiles. La distancia ibales colocando su dispasón. Así, oyendo apenas a manera de ecos distantes, encontramos al General don Jorge Volio Nuevamente nos encontrábamos para charlar sobre temas del

——(PASA a la Pág. 7 Col. 1)

DOSCIENTOS VEINTE MIL NIÑOS HAN SIDO EVACUADOS DE LONDRES

ESTOCOLMO, 24. UP. — Despachos de Londres dicen que hoy se anunció en la cámara de los comunes que ya han sido evacuados de dicha capital doscientos veinte mil niños, ante la posibilidad de un ataque aéreo alemán en grande escala.

DOSCIENTOS LITROS DIARIOS DE AGUA POTABLE COMO MINIMUM PARA CADA CIUDADANO

Así se determina en el proyecto de ley sobre aguas potables que mañana va al congreso. — El secretario de salubridad, Dr. Luján Fernández, completó ayer la redacción del proyecto cu yos puntos fundamentales esbozó en reportaje a LA TRIBUNA

SE FIJA UN PORCENTAJE DE LOS INGRESOS MUNICIPALES POR SERVICIOS DE CAÑERIA QUE PASAN AL DEPARTAMENTO DE AGUAS POTABLES QUE SE ESTABLECE

El señor secretario de salubridad pública, doctor don Mario Luján Fernández, completó ayer la elaboración del trascendental proyecto sobre aguas potables, cuyos puntos fundamentales dió a conocer en importante reportaje a LA TRIBUNA, proyecto que según los informes que ayer recogimos va mañana al congreso.

Se trata de una de las medidas de mayor trascendencia en materia de salubridad y sus disposiciones una vez en vigencia reportarán positivos beneficios al país. Entre uno de los principios se establece que las municipalidades y consejos municipales deberán suministrar a los ciudadanos un mínimum por persona de doscientos litros de agua potable.

En cuanto al funcionamiento del Departamento de Aguas Potables

——(PASA a la Pág. 2. Col. 7)

Este documento es propiedad de la Biblioteca Nacional "Miguel Obregón Lizano" del Sistema Nacional de Bibliotecas del Ministerio de Cultura y Juventud, Costa Rica.

EDITORIAL

ES HORA YA DE DAR SOLUCION AL PROBLEMA DE LA INDUSTRIA DE LA CAÑA

Nuestra segunda industria es, sin disputa alguna, la de la caña. Esto es suficiente para pensar que todo lo que se haga por su mejoramiento está bien justificado.

Parece, pues, juicioso aprovechar la circunstancia que ofrece la proyectada renovación de la ley proteccionista del azúcar para lograr establecer una justa relación entre los sectores de esa industria: productores de caña y beneficiadores de azúcar.

A nadie podrá escaparse que el problema del azúcar es algo de lo más complejo y que no es fácil darle solución, si alguno de los factores falla, es decir, se quiere colocar en condiciones de privilegio.

Pensamos que el día que se logre armonizar todos los intereses, la industria de la caña se desarrollará en forma más pujante de lo que hasta ahora ha sido, aun cuando ella sea nuestra segunda industria.

Por su prosperidad y, por lo que a la economía nacional significaría su desenvolvimiento dentro de una norma de justicia y armonía, debemos todos los costarricenses formular nuestros mejores votos.

Si le duelen los músculos y las articulaciones, fricciónese con MUSTEROLE

Obténgalo hoy mismo en su Botica.

Es de felicitar que el asunto de la prórroga del período de gobierno haya terminado por el cuatrenio

Y que la ocasión haya servido, no sólo para oír valiosas opiniones, sino también para cerrar el capítulo con un gesto digno de todo aplauso, cual es la negativa del Presidente a aceptar la prolongación de su mandato

DOS COLUMNAS HA GANADO EL PRESTIGIO NACIONAL DICE EL LIC. GONZALEZ HERRAN

El licenciado don Manuel Antonio González Herrán nos hizo ayer las siguientes declaraciones:

Es de felicitar que el asunto de la prórroga del período de gobierno haya terminado por el cuatrenio y que la ocasión haya servido, no sólo para oír valiosas opiniones, sino también para cerrar el capítulo con un gesto digno de todo aplauso, cual es la negativa del Presidente a aceptar la prolongación de su mandato, y declaración de la Comisión Legislativa, que habrá de custodiarse como lección viviente de Derecho Constitucional; la de que la reforma propuesta, para su validez, requiere la refrendación del Pueblo. Dos columnas ha ganado el prestigio nacional.

Para mí, personalmente, trajo el debatido asunto la inmensa satisfacción de que se desvaneciera la errónea creencia de que mi padre junto con otros ex presidentes, hubiera sustentado la tesis favorable al período de seis años.

"Ora el Labora"

La ESCUELA POSTAL en veinte años de servicio

sin igual, ha enseñado a numerosísimos estudiantes, en todas partes de la República y en algunas del exterior, con

ECONOMIA, RAPIDEZ, SEGURIDAD Y EFICACIA

1. CONTABILIDAD.

Desde sus principios científicos elementales hasta "alta" contabilidad. "Curso de Contabilidad Moderna". Principios y métodos modernos en todo el sentido de la palabra. En un Curso de estos alcances NO PUEDE ENSEÑARSE NADA MAS ALLA NI MEJOR **en ninguna parte del mundo** y en algunos puntos de nuestro interés **solamente** en este Curso.

Diploma: Tenedor de Libros.

2. CALCULO MERCANTIL.

Revisión completa de todos los principios de aritmética hasta los cálculos de complejos, proporcionales, intereses en sus aspectos comerciales, cambios, cálculo de facturas. "Curso Moderno de Cálculo Mercantil". Los mejores sistemas "americanos" de operar, que no se pueden encontrar mejores en OTRO CURSO ALGUNO, y en cuanto a nuestros propios intereses en **ningún Curso extranjero.**

3. CURSO INTEGRAL DE CONTABILIDAD Y CALCULO MERCANTIL.

Estudio graduado simultáneo de los dos Cursos anteriores. Más económico que tomándolos separadamente.

Diploma: Contador Mercantil.

4. CURSO SUPERIOR DE CONTABILIDAD, AUDITORAJE, CONTROL.

Para Tenedores de Libros y Contadores que quieran avanzar y ser profesionales completos. Incluye una revisión completa de toda la Contabilidad hasta los más avanzados sistemas, paralelamente a los conocimientos profesionales de Auditoraje y Control.

Diploma: Auditor.

5. CURSO PRACTICO DE INGLES. Completo, Científico.

Nuestra enseñanza y servicio **no son inferiores** y en algunos aspectos **son superiores** a los que en el ramo ofrecen organizaciones similares de cualquier parte del mundo, y **Ud. nos tiene aquí, en su propia casa.** Ud. estudia en cualquier lugar en que viva, en las horas que le sean convenientes.

Pida HOY informes, INDICANDO el Curso que le interesa, a

ESCUELA POSTAL

Director JUAN FERNANDEZ MORUA. Profesor de Estado Auditor

DIARIO ILUSTRADO DE LA GUERRA

LA LUCHA EN EL AIRE. - SI LA GUERRA SE PROLONGA EN LA PRIMAVERA GRAN BRETAÑA HABRA SUPERADO A LOS TOTALITARIOS EN AVIACION. - ESTADOS UNIDOS LA PROVEERA DESDE OCTUBRE VENIDERO DE UN NUMERO DE AVIONES SUPERIOR AL QUE PUEDEN HACER ALEMANIA E ITALIA JUNTAS. - ADEMAS HAY QUE AGREGAR LOS QUE CONSTRUYA EL IMPERIO EN INGLATERRA, CANADA, AUSTRALIA Y AFRICA DEL SUR. - EN EL MAR LA SUPERIORIDAD INGLESA SE ACRECIENTA CADA DIA

LUCHAS EN EL AIRE

Hasta el momento en que escribimos estas líneas entre las fuerzas totalitarias y las de la Gran Bretaña se concretan a operaciones en el agua y en el aire. Es presumible que la lucha entre estos dos poderes tenga en los elementos indicados su mayor desarrollo, tanto si los alemanes deciden el ataque en masa sobre Inglaterra, como si prefieren alargar la lucha en un efuerzo por bloquear a los británicos entorpeciéndoles sus comunicaciones con el mundo y provocando así la rendición de un país que necesita, para vivir, importar casi toda su alimentación. Es presumible también que los alemanes confíen en sus aviones para que les despejen el camino el día del asalto contra los británicos: el ejército que sea necesario conducir a la isla enemiga deberá ser apoyado, sostenido y mantenido, especialmente por las fuerzas aéreas del mariscal Goering. Para eso serán preciso luchas previas cuyo fin sería el de un completo dominio del aire, pues mientras subsista la aviación inglesa siempre será precaria la situación de un gran ejército invasor en Inglaterra, del mismo modo que mientras subsista la flota inglesa siempre habrá un peligro para esa operación de tan gran tamaño. Esto lo saben los dos adversarios y parece que están en una verdadera competencia reforzando sus aviaciones tanto con el número de aparatos y equipajes como en el perfeccionamiento de sus máquinas. Los inglese comprenden que los ataques repetidos para destruir las fábricas de aviones enemigos suelen ser de mucho mejores resultados que esperar a que estén construidos para abatirlos en vuelo, sea por sus propios aviones de combate sea por medio de la artillería. Y es así como, durante 31 días, desde el mes pasado, no han dejado uno solo en que los destacamentos británicos de bombardeo no hayan ido a los centros de construcción de aviones alemanes bien a destruir las fábricas, bien a entorpecer sus trabajos. Se estima que, haciendo un poderoso esfuerzo, los alemanes podrían, con los medios que han reunido bajo su control desde hace un mes, llegar a producir 1.200 aviones en 30 días. Los ingleses han convertido todas sus industrias hacia el mismo fin: la producción militar; y aunque no hay datos concretos, se estima que sus fábricas que trabajan desde hace mes y medio a todo poder, estén dando un promedio de 950 a 1.050 aviones mensuales. A este número habría que agregar la producción de las fábricas en Canadá que van alcanzando mayores proporciones de trabajo cada día y la intensa producción que han contratado en las de los Estados Unidos. Un caracterizado periódico norteamericano que hace cifras acerca de lo que puede resultar de esta competencia de fabricación de aviones y motores informa que, en caso de que la situación siga como se veía en la tercera semana del mes de julio, en el mes de octubre próximo Alemania habrá llegado a producir 1.400 aviones mensuales; Italia 650 lo que hace un total de 2.050 aviones para los totalitarios. Por su parte Inglaterra construirá 1.000 aviones; Canadá 1.000 aviones; Africa del Sur, Australia y la India 500 aviones que servirán para la guerra colonial en Africa y Palestina. Y la producción de los Estados Unidos, susceptible de ser adquirida por la Gran Bretaña se podrá estimar en 2.500 aviones mensuales sin descuidar por ello las entregas al gobierno federal para sus planes de refuerzo de la defensa americana. Lo que pondrá a disposición de las autoridades militares inglesas un total evaluado en 5.000 aviones para el mes de octubre o sea 3.000 máquinas más de las que podrían producir los totalitarios.

NUEVOS AVIADORES LLEGAN A INGLATERRA

Cerca ya de las costas inglesas jóvenes aviadores procedentes de los campos escuelas de Australia son fotografiados en la cubierta de un transporte. Todos llevan sus flotadores salvavidas por si el barco es hundido. Todos tienen ya siete meses de aprendizaje y vienen a tomar su lugar entre las fuerzas de la aviación que han de defender la metrópoli contra un posible ataque decisivo del Reich. Día a día, desde los cuatro puntos cardinales, llegan a Inglaterra más y más aguiluchos, reforzando así en considerable escala las fuerzas de la R. A. F. que tanto se han distinguido.

DOMINIO DEL MAR Y DEL AIRE

En semejantes proporciones, al llegar el mes de enero del 41 los británicos, que a la vez que hacen aviones están adiestrando cien mil pilotos en las escuelas de Canadá, Inglaterra, Escocia, Singapoore, Nueva Zelandia, Australia, Africa del Sur y Terranova habrán conquistado una indiscutible superioridad en el aire. Y si se calculan las posibilidades del invierno en que la lucha debe reducirse a sus mínimas posibilidades por el tiempo, se tendría el siguiente cuadro. Tomemos las cifras el día 15 de julio corriente:

	Aviones en actividad	Reservas	Total
Alemania	4.000	5.500	9.500
Italia	2.500	3.500	6.000
TOTAL	6.500	9.000	15.500
Gran Bretaña	3.750	4.000	7.750

Tomando el ritmo de posibilidades, tanto en pérdidas como en aumento de produción para unos y otros llegaríamos, si la producción alcanzara su máximo en octubre venidero, a que cuando viniera marzo y con él la primavera y la reapertura de las operaciones en grande escala, la situación sería la siguiente:

Marzo de 1941	Total de aviones
Totalitarios	26.500
Imperio Británico	33.250

A los cinco meses que van de octubre a marzo, es preciso añadirles la producción de los meses de agosto y setiembre, que se estima en 500 aviones para los ingleses y mil para los totalitarios, dejando el resto hasta su realidad que es mucho superior a estos números en más de tres mil aviones para posibles pérdidas en los siete meses que faltan de julio a marzo. Así tendríamos que al abrirse el nuevo período de grandes actividades aéreas unos y otros podrían poner diez mil aviones en primera línea de combate y dejarse una reserva de 16.500 aparatos los totalitarios y de 23.250 los británicos. Calculando sobre estas cifras se comprenderá que la situación en la primavera habrá variado mucho en contra de los totalitarios en cuanto se refiere a fuerzas aéreas, lo que para entonces, si es que el ataque a Inglaterra se difiere, lo haría un tanto menos posible.

EN EL MAR

Vamos ahora a otro punto de la mayor importancia. Se trata de la flota. En la actualidad, contando solamente los navíos de guerra, construídos especialmente para la lucha e incorporando en ellos toda clase de barcos, menos los barreminas, tenemos la siguiente estadística:

	Acorazados	Cruceros	Destroyers, torpederos, submarinos, etc.
Gran Bretaña	18	64	471
Alemania	4	9	93
Italia	4	23	221
TOTAL Roma - Berlín	8	32	314

No comprenden estos números los 12 portaviones británicos, los cruceros armados o auxiliares, cuyo número es indefinible. Ni tampoco los barcos de la flota francesa que han caído en poder de los británicos cuyo número es, en acorazados, cruceros, destroyers, submarinos, torpederos, avisos y barcos especiales, un total de 317. Los navíos en construcción, muchos de los cuales podrían estar en marzo terminados o casi al terminarse son en las cifras siguientes:

	Acorazados	Cruceros	Barcos pequeños
Alemania	4	7	36
Italia	2	11	74
TOTAL	6	18	110
Gran Bretaña	9	26	171

Inglaterra está construyendo, además 8 portaviones, Alemania 2 e Italia 2. De lo que se puede deducir que si la guerra continúa como ha ido al llegar marzo las flotas enemigas pueden totalizarse en las siguientes cifras u otras menores, pero siempre en la misma proporción:

Totalitarios, 492 navíos de distintas clases.
Gran Bretaña, 779 navíos de distintas clases.

Para dar una idea de los barcos que quedan sin mencionar y cuyas actividades son de importancia capital en la guerra, tales como barredores de minas, sembradores de minas, barcos patrullas, avisos, etc. debemos hacer presente que el jefe del gobierno inglés declaró, hace ocho días en la cámara de los comunes, que la flota inglesa contaba con más de mil unidades en su servicio. En las cifras anteriores no pueden incluirse porque son barcos transformados para la guerra cuyo número no se ha determinado.

SIN DESCANSO LA AVIACION INGLESA IMPIDE LA INVASION

En un puerto de Dunkerque, convertido en una potente base alemana para la invasión a Inglaterra, los aviones británicos día tras día hacen incursiones y bombardeos. Siete minutos después que una flotilla había descargado sus bombas explosivas fué captada por uno de los aviones ingleses esta fotografía que muestra los incendios en los valiosos depósitos de gasolina y aceite que Alemania acumula en la costa tanto para sus submarinos y lanchas veloces de motor como para los aviones y demás motores que se emplearán en la invasión a la Gran Bretaña. Los aviones ingleses están como se dice ojo al Cristo sin dar al enemigo descanso y paz en sus preparativos.

Un dolor de cabeza? Una Pastilla Oriental!

₡ 33.55 PRECIO OFICIAL PARA EL CAFE DE DON JOSE RUIZ, EN PALMARES

Ayer fué fijada esta nueva cuenta para el beneficio situado en el distrito de Candelaria

₡ 21.65 DE DIFERENCIA EN CONTRA EN RELACION CON EL PRECIO DEL AÑO PASADO, QUE FUE DE ₡ 55.00

En la tarde de ayer se reunió la junta de liquidaciones del café, para tramitar una nueva cuenta correspondiente a la actual cosecha 1939-40, de la que se hizo la siguiente declaración oficial:

La junta de liquidaciones del café, a los productores del cantón de Palmares hace saber que en cuenta documentada presentada por el señor José Ruiz E. de su beneficio Zaragoza situado en el distrito de Candelaria, se fijó precio oficial de ₡ 33.55 por fanega de café, precio que será pagado a los productores clientes del beneficio, ocho días después de publicado en el diario oficial.

En relación con el precio señalado para la cosecha anterior, se ha registrado un apreciable descenso, ya que en aquel entonces se señaló ₡ 55.00. La merma ha sido de ₡ 21.65, una de las más apreciables registradas hasta la fecha.

DAR UNA LEY JUSTA ES LA UNICA ASPIRACION...

(VIENE de la página UNO)

gislación que ha de dictarse armonice los distintos intereses y coloque toda la industria cañera-azucarera en un pie de igualdad y de seguridad, en el cual las ventajas y oportunidades sean idénticas para unos y otros sectores.

No es caso fácil lograr ese equilibrio, esa equidad tan necesaria cuando se trata de dar leyes de carácter general. Pero habremos de llegar a ese punto, ya que para eso hemos consultado el parecer de los que entienden estos problemas y se solicita la cooperación de los hombres mas preparados y de mayores conocimientos en la materia.

En la reunión de hoy se expusieron nuevos puntos de vista y se discutió en forma amplia el proyecto en referencia. La comisión se amplió con elementos muy valiosos, como don Manuel Francisco Jiménez, don José Manuel Peralta, don Alfredo Sasso, don Gonzalo Béeche y don Miguel Angel González. Ellos cooperarán en el estudio de este asunto y en su oportunidad el ejecutivo someterá a la cámara la ley en la forma que se considere mas justa y conveniente para la industria cañera en general.

Tal es mi punto de vista y desde luego el del señor presidente de la república, de acuerdo a cuyas instrucciones he venido actuando en la tramitación de este negociado.

Mucho agradecimos al señor Volio Matt sus manifestaciones, que definen la actitud del gobierno respecto del problema azucarero.

PENSANDOLO BIEN

COLUMNA BISEMANAL A CARGO DE
R. BRENES MESEN

Colonias europeas

Ya predicho hace algunas semanas la Conferencia de la Habana ahora en sesión trata la situación de las colonias europeas en América. Al pie de la invasión de Holanda no se necesitaba larga vista para enunciar el problema que habríamos de encarar uno u otro día.

La hora llegó. La tesis que aquí se defendía como posición posible de Costa Rica acaba de ser presentada por el presidente de la delegación de los Estados Unidos.

Postergar la liberación de esas colonias europeas en América es invitar los disturbios a las tranquilas aguas de nuestro Continente. En la Conferencia de Panamá se convino en extender la zona de neutralidad a trescientas millas de las costas americanas. Las naciones europeas se negaron a aceptar esa delimitación; fundándose, naturalmente, en que América no posela las fuerzas indispensables para hacer respetar la zona contra las irruppciones de los beligerantes enemigos. Fué en todos los casos, franca o disimuladamente, la alegación del derecho de los fuertes, no la persuasión del anhelo de paz que nos anima de este lado del Atlántico.

No queda para nosotros más acmino que declarar posesión del Continente esas colonias europeas, a fin de evitarnos los peligros que entrañan para la tranquilidad de América. No ya tanto porque para su defensa se infestasen nuestros mares, como porque en adelante serán centros destinados a alterar las corrientes del comercio y de las **ideas a la fuerza** que hoy son la característica de las naciones totalitarias.

Jamás ha sido América impermeable a las ideas ni conviene que lo llegue a ser nunca; mas las ideas que las dictaduras imponen por la fuerza ya no son ideas aligeras, sino tuercas con que se inmoviliza el pensamiento.

Pasado el primer impulso de alertidad del entendimiento de quien se dispone a aceptar esa armadura mental del totalitario, ya sólo quedan los movimientos de personal adaptación a la metálica rigidez de la montadura. Eso explica la identidad dogmática de las afirmaciones o negaciones del totalitario. No admite réplica, sino cuando no puede imponer silencio o hacer aceptar su dogma.

Desde ese punto de vista el totalitario está obligado a rechazar toda forma de libertad de pensamiento, ya en lo político, ya en lo filosófico, ya en lo religioso. Recuérdese, en relación con esta declaración, que el Papa Pío XI en 1933 firmó con Hitler un Concordato garantizando a los católicos romanos el libre ejercicio de su religión, la libertad de sus escuelas y de sus organizaciones juveniles, profesionales y de caridad. Y no se observaron tales garantías. Antes por el contrario, el Papa y los obispos alemanes denunciaron la persecución nazi, y un buen puñado de sacerdotes católicos en Alemania tienen el valor de ser anti-nazis. Por lo cual en 1937 se les amenazó con retirarles el apoyo financiero que recibían. En 1938 y 1939 los católicos alemanes temían que se les impusieran los mismos tributos que hubieron de pagar los judíos.

A las repúblicas americanas nada ha podido importarles la presencia de colonias europeas en suelo de América, porque ellas mismas lo habían sido. Las cosas han cambiado ahora. Porque ya no se trata de meras posesiones de territorio, sino esferas de influencia que no se limitan a serlo de comercio, sino también de ideas y de prácticas. Ellas pueden llegar a ser puntos de partida para expansiones territoriales que dieran origen a controversias y a contenciones armadas.

Por otra parte, esas colonias serán siempre un obstáculo para cumplir la perfecta unidad continental que es, por ahora, una de nuestras más experanzadas aspiraciones.

La voz de América.

Se levantará la voz de América para responder su alta palabra de entendimiento a las débiles voces ultratumbales que nos llega de allende el mar.

No, no son los Estados Unidos los únicos interesados en la unidad espiritual y económica de América. es la visión de sus más grandes estadistas a partir del Libertador Bolívar. Desconocen nuestra Historia los Aznares que tal cosa aseveran. La declaración de Monroe en 1823 se hizo, por sugestión inglesa, en defensa de las jóvenes repúblicas americanas. Subyacente en el alma de la América indo-hispánica se alberga el ensueño de una vasta federación de Estados: la federación de los Aztecas, el imperio incaico, la coexistencia de las grandes virreinatos españoles; y en la hora de la independencia, la tentativa de Iturbide, la federación centroamericana, la de la Gran Colombia; ya en nuestros días el ABC y el acercamiento de las Conferencias Panamericanas.

En los asuntos americanos ya no tiene voz España. Y más allá de la influencia espiritual que se halla inbibita en la lengua, España no tiene otra alauna que no sea la del inmenso siglo de oro que en América se reverencia con más inteligente ardor que en la Península misma. La España afrancesada del siglo XVIII nada tiene para nosotros ni para élla.

La España intelectual del siglo XX ha sido despedazada por la guerra civil. Su retorno a la Edad Media no tiene atractivos para la América. Su evangelio de persecución y de venganza nos aleja de élla, como de Moscú nos alejan las purgas y de Berlín las matanzas judías.

En cambio, cómo resuenan las palabras de otros españoles! Las de Manuel Azaña, por ejemplo:

"Cuando la antorcha pase a otras manos, a otros hombres, a otras generaciones, si otra vez el genio español volviera a enfurecerse con la intolerancia y con el odio, que piensen en los muertos y que escuchen su lección. La de esos hombres que han caído embravecidos en la batalla y que ahora, arraigados en la tierra materna, ya no tienen odio, ya no tienen rencor, y nos envían con los destellos de su luz, tranquila y remota como la de una estrella el mensaje de la Patria Eterna que dice a todos sus hijos: paz, piedad y perdón".

Mas éstos no son los sentimientos de la España actual, en favor de cuyos hijos ha sido preciso que América reitere su humanitario derecho de asilo, para que no mueran a manera de la inclemencia gobernante.

DOSCIENTOS LITROS DIARIOS DE AGUA POTABLE...

(VIENE de la página UNO)

que se propone establecer sus funciones son de gran importancia. Controlará todo lo referente a las fuentes de captación de agua y a todas las aguas potables del país. Y en cuanto a la distribución de esas aguas el Departamento deberá aprobar los planos respectivos.

Se determina también que un porcentaje de los ingresos municipales por concepto de servicios de cañería deberá pasar al Departamento de Aguas Potables para las importantes actividades a desarrollar por ese departamento. El articulado es de importancia y el proyecto irá acompañado de una interesante exposición en que se aborda con amplitud el asunto.

Este documento es propiedad de la Biblioteca Nacional "Miguel Obregón Lizano" del Sistema Nacional de Bibliotecas del Ministerio de Cultura y Juventud, Costa Rica.

El Teatro más popular de Costa Rica.
El Palacio de la Risa.
El acontecimiento más Grande de 1940.
REVISTAS. ZARZUELAS.
COMEDIAS. VARIEDADES.

EL TEATRO DEL PUEBLO en el ESTADIO MENDOZA

DEBUT PRONTO DEBUT DE LA

COOPERATIVA ARTISTICA COSTARRICENSE, C.A.C.

LA MEJOR CALIDAD de espectáculo al PRECIO MAS POPULAR que se haya presentado en Costa Rica!

El Conjunto más completo que se haya presentado en San José, en el
ESTADIO MENDOZA
MUJERES. JUVENTUD.
ARTE. BELLEZA

LA EXISTENCIA DE AMERICA SE BASA EN LA NO INTROMISION DE EXTRAÑOS EN SUS ASUNTOS

UN BUEN REMEDIO PARA LA TOS

En nuestro país se conoce un excelente remedio para la tos, desde hace más de sesenta años. Este remedio es el JARABE DE TABONUCO AL GUAYACOL. Nuestros abuelos lo usaron con éxito, continuaron usándolo nuestros padres y nosotros lo usamos también. Nuestros hijos y nietos lo usarán sin duda alguna, porque los buenos remedios nunca pasan de moda. El JARABE DE TABONUCO AL GUAYACOL alivia y calma la tos, la bronquitis y otras afecciones de los pulmones y vías respiratorias. Facilita la expectoracion y produce enseguida una sensación de bienestar.

No vale la pena sufrir de tos cuando el remedio es tan sencillo y fácil de conseguir: el TABONUCO AL GUAYACOL, el remedio de nuestros abuelos. Por eso cuando oigamos que alguien tose, acordémonos de darle este buen consejo:

TOME TABONUCO Y DEJE DE TOSER!

POR TAL RAZON SE ADOPTAN MEDIDAS DRASTICAS PARA EVITAR Y RECHAZAR TODA INFLUENCIA DE NACIONES NO AMERICANAS, EN EL CONTINENTE, SEAN DE LA INDOLE QUE ELLAS SEAN.—FUERON APROBADAS ADEMAS, EN LA CONFERENCIA DE LA HABANA, LOS LLAMADOS CODIGOS DE NEUTRALIDAD DE RIO DE JANEIRO, CON LAS RECOMENDACIONES A TODOS LOS GOBIERNOS CONTINENTALES

Ninguna de las repúblicas, en cuanto se refiere a transferencia de territorios en el continente, dará un paso sin previa consulta con todos los otros países americanos.—Los territorios americanos susceptibles de cambio de soberanía serán tomados, bajo régimen de mandato por el conjunto de las demás repúblicas y se les reconocerá el derecho inalienable de disponer de sus destinos futuros

EL DELEGADO DE COSTA RICA, LIC. ANDERSON, PRESIDENTE DEL SUBCOMITE DE NEUTRALIDAD AL RECIBIR LA PROPUESTA DE CONVERTIR EL CONVENIO DE PANAMA EN UN TRATADO, DICE QUE LLEGO LA HORA DE HACERLO UN VERDADERO INSTRUMENTO JURIDICO.—UNA SEVERA INVESTIGACION ANTERIOR AL AGREMENT PARA LOS DIPLOMATICOS EXTRANJEROS POR SUS POSIBLES TENDENCIAS SUBVERSIVAS SERA PROPUESTA POR LOS ESTADOS UNIDOS PARA EJERCER UNA MEJOR FISCALIZACION

LA HABANA, 24 UP.—El subcomité de relaciones económicas de la conferencia interamericana realizó hoy una reunión breve, con la asistencia de delegados de Estados Unidos, Cuba, Ecuador y Argentina. El Dr. Eduardo Suárez, Ministro de Relaciones Exteriores de México y Presidente del comité de Relaciones Económicas, manifestó a la United Press que el sub-comité había recibido todos los proyectos de índole económica, los que fueron considerados brevemente. Añadió que el subcomité se reunirá nuevamente el jueves a las diez con el objeto de recibir los proyectos finales antes de mediodía, hora en que termina el plazo para entregarlos, después de lo cual serán enviados al comité en pleno. Los observadores se manifestan sorprendidos de la relativa apatía que existe con respecto a los tópicos económicos, después del intenso interés que se había manifestado por ellos antes de la conferencia. Se cree que esto se debe en parte al hecho de que algunos de los puntos principales del programa de Estados Unidos sobre la América Latina, como será la ampliación del capital del Banco de Exportaciones e Importaciones, ya han sido anunciados unilateralmente en Washington. En segundo lugar, hay indicaciones de que algunos problemas, como el del café, han sido trasferidos al comité asesor económico americano. En tercer lugar, los Estados Unidos no han dado a la publicidad los proyectos con respecto a los cuales sólo tienen conocimiento ciertas personas bien informadas. Se observa que es posible que la situación cambie después de la última sesión plenaria, a realizarse el día jueves de la próxima semana, pues posiblemente las cuestiones económicas han sido intencionalmente subsidiarias hasta que se llegue a una decisión respecto a la cuestión de las colonias, en la cual Estados Unidos están virtualmente interesados.

La rapidez con que la comisión de neutralidad aprobó los códigos de neutralidad de Río Janeiro se debió a que esos códigos ya tuvieron amplia discusión en la América Latina y hasta han sido aplicados en la legislación de algunos países. La resolución de hoy, que con toda probabilidad será ratificada en la sesión plenaria, equivale a la recomendación de que las repúblicas adopten individualmente los códigos como fueron aprobados en Río Janeiro. Estos son de importancia en la historia del hemisferio occidental, primeramente por las imprevistas contingencias que surgirían si los beligerantes persistieran en acciones navales agresivas en aguas del hemisferio occidental, y en segundo, porque las repúblicas americanas constituyen ahora la región del mundo donde se respetan rigidamente las leyes de la neutralidad y se trata de mejorar las condiciones modernas de la guerra y el hecho de que un paso de tanta trascendencia se haya consumado en un solo día pone de relieve la larga, cuidadosa y eficaz labor del comité de Río Janeiro. Los códigos aprobados hoy y que llevan el título de "Recomendaciones a las repúblicas" comprenden el internamiento de barcos, como transportes, auxiliares de buques de guerra, entrada de submarinos a los puertos y aguas territoriales de las repúblicas, (este aparentemente no fue modificado desde el borrador de Río) inviolabilidad de la correspondencia postal, reclamaciones (se refiere al uso de las telecomunicaciones en tiempo de guerra, prohibiendo a los beligerantes el mantenimiento de estaciones radiotelefónicas en países neutrales) La comisión no ha concluído sus deliberaciones sobre la zona de seguridad.

La Secretaría de la conferencia ha expedido un comunicado en que hace un estudio sobre los proyectos que la delegación de Estados Unidos entregó ayer. El comunicado dice como sigue: "La delegación de Estados Unidos presentó un proyecto sobre las actividades dirigidas contra las instituciones domésticas desde el exterior, ayudadas esas actividades o dirigidas por cualquier gobierno que no sea americano, con la intención de cambiar las instituciones nacionales de cualquier república o de producir alteraciones o desórdenes y establecer cualquier sistema de gobierno que las naciones americanas no aceptan o reconocen. En cuanto al proyecto sobre las posesiones europeas se refiere este proyecto al mandato que pudiera establecerse en cualquiera región del hemisferio occidental. Se crea un comité para que en representación de las repúblicas americanas actúe, integrado dicho comité por cinco miembros que designará la conferencia oportunamente. En este proyecto se reafirma la política del continente americano, consistente en no aprobar ninguna violación por la fuerza en el hemisferio occidental. Se considera perjudicial para América cualquier intento o cualquier cambio de soberanía en la posición o en el control de cualquier territorio. Ninguna república reconocerá ni aceptará la transferencia de territorios en estas regiones. La situación legal de las regiones geográficas de América se considera como un problema básico de interés común para las repúblicas americanas y ninguna de ellas actuará en el asunto sin ponerse de acuerdo con las demás. De la delegación de Estados Unidos sobre el status de los agentes diplomáticos y consulares: Se refiere a las actividades que desarrollan las misiones y las agencias extranjeras en las repúblicas americanas. Se regulan los privilegios y las inmunidades que establece el derecho internacional y se vela por que no haya ninguna intromisión de un gobierno no americano en los asuntos de América, considerando que ello es sostén de la paz y la existencia del continente americano. De la delegación de Cuba referente a una declaración de las repúblicas de América en el sentido de que todo territorio americano que ofrezca perspectivas en cuanto a cambio de soberanía podrá ser ocupado provisionalmente por las naciones americanas y que todo territorio ocupado de esa manera tiene el derecho inalienable de disponer libremente de su destino, pudiendo constituirse en estado independiente o agregarse a otras regiones americanas. Además establece que aquellos territorios que por sus condiciones política o económica no puedan establecer un gobierno nacional autónomo serán colocados temporalmente bajo el régimen de un mandatario que será ejercido colectivamente. Este mandato durará hasta que se determine libremente por las repúblicas americanas la situación definitiva de los territorios de que se trata. Las repúblicas americanas deberán ponerse de acuerdo y adoptar los convenios y tratados necesarios para el ejercicio del mandato, procurando la libertad de aquellas regiones ocupadas que estén en condición de establecer y conservar su independencia.

La delegación de Estados Unidos ha presentado también un proyecto referente a las actividades subversivas en los países americanos al comité de neutralidad, en el que propone una fiscalización más estricta de los agentes diplomáticos extranjeros, por medio de una investigación detallada de sus credenciales antes de que sea concedido el placet. También establece el proyecto una estrecha supervigilancia de sus actividades una vez se hayan hecho cargo de sus funciones, a fin de tener la seguridad de que se mantienen dentro de los límites autorizados por los privilegios diplomáticos. Asimismo establece un amplio cambio de información entre los gobiernos americanos sobre todos esos agentes estipulándose que el expulsado de un país no podrá ser recibido con ese carácter en ninguna otra república americana. Si bien el proyecto representa la opinión de varios gobiernos americanos, es digno de notarse que hace referencia a actividades como las realizadas por los cónsules alemanes en Nueva Orleans y San Francisco, que atrajeron la atención de todo el continente americano, cubriendo también casos como el de Arthur Dietrich, que fué expulsado de México. Por lo que se sabe hasta ahora en el proyecto citado no se hace referencia concreta a la quinta columna, aunque se anticipa que Uruguay y tal vez otros países presentarán propuestas sobre el particular. Este proyecto parece ser que obtendrá la unanimidad de votos de los delegados.

Después de una reunión realizada por el comité de neutralidad, que se prolongó por espacio de tres horas, el presidente de la misma Dr. Leopoldo Melo anunció que se había aprobado la labor realizada por el comité permanente de neutralidad con sede en Río de Janeiro. Añadió que también se había aprobado un informe recomendando la adopción de medidas legislativas. El Dr. Melo añadió que se enviará de vuelta todo el material al comité de Río de Janeiro, con instrucciones de redactar un proyecto práctico de la convención propuesta sobre la zona de seguridad, a fin de que la cuestión de zona de seguridad pueda ser puesta en forma de tratado. En prespuesta a una pregunta que se le formuló sobre la propuesta hecha por Estados Unidos con respecto al establecimiento de un mandato sobre las posiciones europeas en América, manifestó que le era imposible comentarla en vista de que aun no había recibido el proyecto. Añadió que la Argentina hasta ahora ha estado dedicada a la labor del comité de neutralidad y que no tiene miembro en el comité para la conservación de la paz, que tiene a su estudio el proyecto de tutela. Manifestó que la delegación argentina se reunirá esta noche con el objeto de preparar algunos proyectos para ser presentados antes de expirar el plazo establecido para su presentación, a saber a medio día del jueves. El Dr. Melo eludió la pregunta de si algunos de los proyectos se referiría a la cuestión de las colonias. En caso de que la Argentina presentara un proyecto sobre la preservación de la paz adquiriría automáticamente el derecho de tener un miembro en el comité que preside el Secretario de Estado Cordell Hull.

Algunos de los delegados de la conferencia interamericana comentan en forma extraoficial la posibilidad de que se designe a Río de Janeiro como sede de la próxima conferencia consultiva, pero el Secretario de la Conferencia declaró que aun no se ha recibido un proyecto al respecto y que generalmente la cuestión es objeto de consideración por la última sesión plenaria. En las esferas bien informadas se tiene entendido que Río de Janeiro estaba disponible como sede para la segunda conferencia consultiva, pero que fué elegida la Habana y en consecuencia Río de Janeiro probablemente tendría la preferencia para la próxima reunión. También se señala que la mayoría de las demás grandes capitales tuvieron importantes reuniones panamericanas después de la realizada en Río de Janeiro. También se habla de la ciudad de México, pero la opinión extraoficial indica que sería mas probable la elección de una capital sudamericana, considerando que Panamá y la Habana ya han sido sedes. Algunas personas bien informadas también insinúan la practicabilidad de que la próxima conferencia se reuna en alguna de las metrópolis no política, como Nueva York, ciudad con respecto a la cual los medios de transporte y comunicaciones son mas fáciles. Se recuerda a este respecto el precedente de la conferencia del A. B. C., que se reunió en Búffalo a principios del presente siglo.

El ministro de Relaciones Exteriores de Cuba y presidente de la conferencia interamericana, Dr. Miguel Angel de la Campa, en un discurso radiotelefónico manifestó que los países americanos se habían reunido en la Habana, no con el objeto de preparar un programa de agresión, sino para consolidar su unión y adoptar las precauciones necesarias que los amenaza. Añadió que el espíritu de unidad que anima la vida panamericana se ha visto robustecido frente a las inseguridades de la vida política de otros continentes.

EL PREMIER Y EL MINISTRO RUMANOS LLEGARAN EL SABADO A ROMA

BUCAREST, 24 UP.—Oficialmente se indica que el primer ministro rumano, Gigurtu, y el canciller Manoilescu, llegarán el sábado a Roma, con el fin de entrevistarse con Mussolini. Este anuncio fué hecho después del consejo de ministros celebrado esta tarde a las 6.30, y que duró una hora.

La invitación hecha por el gobierno italiano a ambos funcionarois es intterpretada en los círculos diplomáticos como una confirmación de la entrada de Rumania en la órbita de influencia totalitaria.

La delegación rumana partió para Salzburgo esta noche, en un tren especial. En los círculos rusos, por otra parte, se anuncia que dentro de las próximas 24 horas llegará a Besarabia una delegación alemana con el fin de vigilar la repatriación de ochenta mil alemanes que residen en dicha provincia. Esta repatriación probablemente será el primer paso para realizar la de los otros alemanes residentes en territorio rumano, y cuyo número asciende a 700 mil.

BRASIL PRESENTA UN PROYECTO PARA ESTABLECER LA TUTELA PANAMERICANA SOBRE LAS COLONIAS EUROPEAS DEL HEMISFERIO OCCIDENTAL

HABANA, 23 UP. — La delegación del Brasil presentó hoy el siguiente proyecto de convención para establecer la tutela panamericana sobre las posesiones europeas del hemisferio occidental:

"Los gobiernos representados en la segunda reunion consulta entre Ministros de Relaciones Exteriores de las repúblicas americanas, considerando: que del conflicto europeo en que se encuentran envueltas naciones que ejercen soberanía sobre regiones de América puede resultar que esa soberanía se extinga o quede materialmente perjudicada; que como consecuencia lógica del principio de política internacional formulado en la doctrina Monroe no pueden consentir que esa soberanía se transfiera de una para otra de aquellas naciones no americanas; que en esa situación se hace necesario buscar una solución para el caso de que se verifique la hipotesis suscitada, deliberando sobre el régimen aplicable a aquellas regiones; que parece evidente algunas de ellas no alcanzaron aun grado de desarrollo suficiente para erregirse en estado soberano capaz de organizarse, vivir y defenderse, principalmente en el incierto momento que vive la sociedad de los estados; que los estados de América en su calidad de una comunión internacional que actúa integra y fuertemente apoyada en principios político - jurídicos mas que centenarios, tienen incontestable derecho, realizando la unidad de este continente, de tomar bajo tutela a dicha regiones y deliberar sobre sus destinos, atentos al respecto grado de su desarrollo político y económico; que la misma comunión tiene capacidad jurídica internacional para así actuar; que en tal caso y a pesar defectos que lo maculan y que pueden ser corregidos el régimen más adecuado es del mandato tutelar; que ese régimen se introdujo por las nuevas concepciones en la ciencia política y en derecho internacional, creando un sistema bajo la fiscalización de un organismo internacional y un sistema de tutela pueblos similar a la tutela de los individuos de menor edad; que el estado tutor asume con el mandato un encargo de gran responsabilidad moral y material, pues la tutela es ejercida en beneficio del que es objeto de ella, la convención adoptará el estatuto transcrito a continuación, para aplicarlo a la región o regiones de América a cuyo respecto se realice la hipótesis que motiva estos considerandos, y para tal fin designan los siguientes plenipotenciarios (aquí sus nombres) los cuales después de haber hecho entrega de sus plenos poderes, que fueron hallados en buena y debida forma, firman la presente convención. Ocurriendo la pérdida de soberania de un estado no americano sobre cualquier territorio situado en América quedará éste automáticamente bajo la tutela de las naciones americanas, que lo someterán al régimen del mandato.

Dentro de dos años del otorgamiento del mandato el mandatario presentará al organismo fiscalizador un proyecto de mandato que respetando las normas de este estatuto pueda satisfacer las condiciones del país bajo su tutela. Una vez aprobado ese proyecto solo mediante asentimiento de dicho organismo podrá ser alterado dentro de los plazos arriba mencionados".

COMENTARIO OFICIAL ALEMAN SOBRE LA CONFERENCIA DE LA HABANA

BERLIN, 24 UP. —El órgano de la cancillería, "Correspondencia Diplomático - Política", refiriéndose a la conferencia panamericana de la Habana, dice que "es admirable cómo algunas de las delegaciones concurrentes tratan de sobrepasarse mutuamente en crear una atmósfera de alarma, a pesar de que la realidad no encierra ninguna amenaza para el hemisferio occidental". Agrega: "No puede dejarse pasar desapercibido este esfuerzo por Lanzar a la conferencia a una enemistad declarada contra Europa, parte de una política q' conduce a la auto- destrucción y al aislamiento económico futuro. Mientras por un lado el comité de preservación de la paz trata de alinear ciertas fuerzas tras de su engañosa fachada, trata por otro de forzar la adopción de medidas que tienen como objeto dificultar el restablecimiento de las condiciones necesarias para la normal y pacifica cooperación entre los pueblos de ambos continentes".

ESTUDIASE EN LA HABANA UN PLAN PARA CONVERTIR LA DECLARACION DE PANAMA EN UN TRATADO

HABANA, 24 UP. —El subcomité de neutralidad de la conferencia panamericana, presidido por el delegado de Costa Rica Lic. Luis Anderson, estudió hoy un plan para convertir la declaración de Panamá en un tratado, tendiente a robustecer la seguridad de la zona de neutralidad creada por la primera conferencia consultiva de ministros de relaciones exteriores, reunida en Panamá. El Lic. Anderson hizo ver que ha llegado el momento de convertir esa resolución en un verdadero instrumento jurídico, que haga una realidad de la citada zona.

CEMENTO!
MARCA: "SOLSHIP" - AMERICANO
YA LLEGO A PUNTARENAS
LLAME AL TELEFONO 3432
PARA RESERVAR LA CANTIDAD QUE UD. NECESITE.
TROPICAL COMMISSION CO.
Sigurd Roy
Frente a la Biblioteca Nacional
Teléfono 3432 —:— Apartado 661

RUMANIA DESIGNA UN NUEVO REPRESENTANTE DIPLOMATICO EN LONDRES

BUCAREST, 24. UP. — En los círculos oficiales se anunció esta noche que Vasile Stoika, ex-embajador en Turquía, y actualmente subsecretario de estado del ministerio de propagenda, será nombrado ministro en Londres, en reemplazo de Tilea, lo cual viene a echar por tierra el rumor que circulaba con gran insistencia, de que coincidiendo con la visita del premier y el canciller rumanos a Alemania e Italia, serían retirados los representantes diplomáticos de este país en Londres, y de Inglaterra y Francia en ésta. Según las versiones publicadas por la prensa, los ministros británico y francés participaron en un complot para impedir el envío de petróleo rumano a Alemania, inclusive con el hundimiento de barcos cargados de cemento en los canales del Danubio, según lo dice el "libro blanco" alemán. En los círculos diplomáticos, empero, se duda de que Rumania, a pesar de sus tendencias favorables al eje, quiera romper relaciones con la Gran Bretaña, y el anuncio del nombramiento de Stoika parece confirmar esta opinión.

PARECE DIFICULTARSE UN ACUERDO BULGARO - RUMANO

NUEVA YORK, 24. UP. — (Por Ferdinand Jaen). — Al contrario de lo que ocurre con la controversia húngaro - rumana por la Transilvania, las reclamaciones de Bulgaria a Rumania, cuyo arreglo cabe esperar que será dictado por von Ribbentrop en representación del eje a los estadistas rumanos y búlgaros en su encuentro con Salzburgo parecen ofrecer dificultades. Desde hace tiempo el gobierno rumano indicó al de Sofía su asentimiento a devolverle parte de la Dobrudja.

Lo que no resulta claro es si en la conferencia de Salzburgo serán examinadas y resueltas también las otras reivindicaciones de Bulgaria, o sea la salida al mar Egeo y la restitución de costa de Bulgaria, perdida como resultado de la guerra mundial. La satisfacción de las reinvindicaciones búlgaras contra Rumania desde hace mucho tiempo pareció ser cosa segura, ya que contaban con el apoyo de Rusia y Alemania y el hecho de que haya escogido este particular momento para consumarla parecería indicar el deseo de Berlín de anticiparse a análoga iniciativa de Moscú, para acrecentar el prestigio de Alemania en Bulgaria y contra-balancear el creciente ascendiente de Rusia. Sería por lo demás aventurado deducir de esto un probable e inminente rozamiento germano - soviético. Existen indicios de que Alemania fué informada anteriormente por Rusia de los pasos que proyectaba dar en los Balcanes y que los aprobó, aun que probablemente a regañadientes. El hecho de que Gigurtu y Manoilescu hayan sido invitados por Mussolini en su viaje de regreso de Berlín, tiende a demostrar la continua cooperación de los asociados del eje, aun cuando pueda no ser muy airoso para el Duce la no participación de Italia en la conferencia. La coincidencia de la visita del padre Tiso y otros dirigentes eslovacos a Alemania con la conferencia balcánica no deja de ser interesante. Cabe resaltar que la creación del gobierno casi independiente eslovaco en Bratislavia causó honda emoción en Budapest. Eslovaquia formaba parte de Hungría y los húngaros estaban ansiosos de recuperar lo que los checos habían convertido en el más importante y mejor equipado puerto del Danubio, superior con mucho al de la misma Viena. Hace algunos meses el primer ministro húngaro amenazó a Eslovaquia diciendo que la minoría húngara era objeto de malos tratos, el clásico pretexto para iniciar conflictos en el sudeste europeo. Al parecer Hungría sólo ha podido obtener de los asociados del eje una promesa de parcial satisfacción de sus reinvindicaciones sobre las provincias rumanas.

AVIONES ITALIANOS ATACAN HAIFA, CAUSANDO NUMEROSAS VICTIMAS

HAIFA, 24 UP.—Numerosos aviones italianos bombardearon Haifa hoy a las nueve de la mañana, dirigiéndose luego hacia el noroeste. Oficialmente se indica que 46 personas fueron muertas y ochenta heridas por los proyectiles italianos. Los ataques fueron lanzados en su mayor parte contra objetivos no militares. Los aviones lanzaron de 80 a 100 bombas, la mayoría de las cuales cayeron al mar. Una de ellas acertó a un barco de pesca pequeño, matando a dos árabes. Otra explotó en una calle, matando al chofer de un camión, otra sobre una casa, pero no estalló.

LOS ALEMANES HACEN USO DE AVIONES AMERICANOS CAPTURADOS EN FRANCIA

LONDRES, 24 UP.—El ministerio de aviación anuncia que los alemanes hicieron uso en sus raids de hoy contra Inglaterra de aviones americanos capturados en Francia.

LA PRENSA ITALIANA ANUNCIA LA DESMOVILIZACION DE LEJERCITO FRANCES DE SIRIA

ROMA, 24 UP.—La prensa de Nápoles publica un mensaje de Ginebra que afirma que se está procediendo a la desmovilización del ejército francés de Siria, que comanda el general Eugenio de Mittelhauser.

Sensacional carrera de bicicletas de San José a Naranjo y vuelta se llevará a cabo el domingo próximo

El domingo próximo se llevará a cabo la sensacional carrera de bicicletas San José a Naranjo y vuelta, en la cual participarán los mejores corredores del país y en disputa del precioso trofeo que galantemente ha cedido, EL CENTRO DE SPORT, impulsador del ciclismo en Costa Rica.

La hora de salida, será a las siete de la mañana de la esquina de la Botica Solera y el punto de llegada, será éste mismo lugar, para evitar que los ciclistas tengan que pasar por el Centro de la ciudad donde el tráfico es demasiado.

El entusiasmo que por éste evento existe es bastante, ya q' pueden participar los que quieren y en ésta forma se comenzarán los entrenamientos para seleccionar los dos mejores corredores que nos representarán en las próximas Olimpiadas Centroamericanas y del Caribe.

REPUESTOS y ACCESORIOS
LLANTAS y NEUMATICOS
Para cualquier marca de
BICICLETAS
DE LA MEJOR CALIDAD Y A PRECIOS REBAJADOS
EN
EL CENTRO DE SPORT
AVENIDA CENTRAL

Pesimo es el basketbol que juegan actualmente nuestros equipos de varones

Lástima es que quienes juegan aquí, nunca han visto jugar a equipos de otros países

Así podrían darse cuenta que en ellos no existe el constante "atraconazo" que mucho se ve en nuestro basket

Si los coachs de los actuales equipos tuvieran la molestia de leerse el reglamento, notarían que éste contempla aplicar con todo rigor el contacto personal

DICE GUILLERMO CORDERO, EN ARTICULO PARA "LA TRIBUNA", REFIRIENDOSE A LOS ULTIMOS ENCUENTROS DE BASKETBOL MASCULINO

Solamente con el deseo de que nuestro país tenga buenos cuadros de basket ball y siendo un gran aficionado a este deporte, es que hago este comentario.

Actualmente se juega menos que antes, aunque parezca mentira, pero esa es la realidad de las cosas, y es este uno de los principales motivos por lo cual ha decaído tanto la afición a este deporte.

A mi manera de ver, y la de muchos aficionados que he oído comentar, creo que una de las principales causas es la de que actualmente no se juega el basket, como verdaderamenae se debe jugar; se ha creído que cuando se entra a la cancha se trata de ganar el partido con solo meter las canastas a como dé lugar, no recordando nuestros jugadores que el deporte del basket es donde la caballerosidad y la limpieza en el juego es uno de los principales factores para que resulte uno de los deportes más interesantes y bellos.

Desgraciadamente la mayor parte de nuestros basketbolistas no han podido presenciar algún paritdo efectuado por equipos de otros países para que se pudieran dar cuenta de la diferencia tan enorme que hay entre nuestro Basket ball y el que juegan esas gentes, que es co-

(PASA a la Pág. SIETE)

Este documento es propiedad de la Biblioteca Nacional "Miguel Obregón Lizano" del Sistema Nacional de Bibliotecas del Ministerio de Cultura y Juventud, Costa Rica.

MONARCH: LA CAMISA DE CALIDAD INIMITABLE
Unicos Distribuidores: LLOBET y RIBA
San José —:— Alajuela

La Guerra y sus Consecuencias

HAY CALMA ABSOLUTA EN LONDRES

Observadores neutrales tienen la impresión de que Gran Bretaña está preparada para su invasión por Alemania, según lo que el corresponsal del diario suizo "Basler Nachrichten" (Gaceta de Basilea) en Londres ha trasmitido a su periódico, que dice:

"Ahora, como siempre, en Londres hay calma absoluta y perfecta certidumbre de la victoria final. Todavía no he encontrado a nadie aquí, que se sienta atemorizado o inclinado al miedo. Los ingleses no se forjan ninguna ilusión en cuanto a las posibilidades de un ataque semejante. Los nervios de la población de Inglaterra han soportado con asombrosa impavidez la constante propaganda relativa al ataque, y los que prestan oído a las amenazas de horrores que se radiofunden desde Berlín, las escuchan y aceptan como aceptarían un buen trozo de opereta cómica: lo que hacen todos no es otra cosa que reír al escucharlas y comentarlas.

"Si el enemigo tratara en realidad de invadir este país, puede decirse con seguridad, y sin temor a equivocarse, que le esperan algunas muy desagradables sorpresas: Londres, en vísperas de lo que ha dado en llamarse "la batalla de Inglaterra", da al observador neutral e imparcial la impresión de que hoy día se sabrá mantener más firme que nunca".

LOS ITALIANOS, ASI COMO LOS NAZIS, HUNDEN MUCHOS BARCOS DE GUERRA BRITANICOS... POR LA PRENSA

Nuevas pruebas de que los ataques aéreos contra las unidades navales no alcanzan a lo que se esperaba, pueden verse comparando los comunicados oficiales italianos con los británicos, relativos a las recientes operaciones en el Mediterráneo Oriental. Según el parte del Alto Comando Italiano del 13 de julio, tres grupos de fuerzas navales británicas "fueron perseguidos y bombardeados por toda la masa de nuestras fuerzas aéreas salidas de las bases del sur de Italia, Libia y el Mediterráneo Oriental. Los resultados hasta ahora comprobados de tales acciones, dan por seguro que por lo menos dos cruceros y un acorazado fueron tocados repetidas veces por bombas de gran tamaño". Al día siguiente los italianos aseveraban que los barcos británicos habían sido "batidos por nuestra valiente fuerza aérea durante todo el día, y una vez más, cruceros y acorazados fueron tocados repetidas veces por bombas grandes y medianas que han añadido nuevos daños graves a los ya infligidos".

—::—

No fué posible hacer desde Londres comentario alguno a estos informes mientras el convoy británico a que se referían permanecía en alta mar, pero ahora, cuando ya ha llegado sin daño a su destino, el Almirantazgo está en posición de dar a conocer los resultados de aquellos ataques, que son muy diferentes de los pronósticos hechos por los italianos. El comunicado británico declara: "Nuestros barcos han sido atacados repetidas veces por aeroplanos, y se han registrado tres bajas en el personal, causadas por astillas de bombas que estallaron cerca. No se sufrieron otras bajas durante estos ataques por aviones italianos ni durante esa breve acción marítima, ni el enemigo hizo blanco ni una sola vez con sus bombas ni con sus cañones".

ITALIA Y SUS SUMINISTROS

Las fuerzas armadas de Italia en el momento actual son numerosas y fuertes, pero para mantener este poderío es esencial el aprovisionamiento constante de víveres, materias primas y ramas que Italia no posee y no puede importar. El carbón y el hierro forman la base de las industrias de guerra. Italia ha de importar el noventa por ciento de su carbón; antes de la guerra se lo vendía Inglaterra, y ahora todos los pedidos han pasado a Alemania y los países conquistados, que tratan de enviar por la línea de ferrocarril de los Alpes, en la que hace tiempo escasean vagones, la enorme cantidad de carbón que precisa Italia en estos momentos. Italia está en una situación igualmente débil con respecto al hierro. Su producción siderúrgica es sólo una décima parte de la de Alemania y sólo una tercera parte del hierro que necesita proviene de sus propias minas; el setenta y cinco por ciento del mineral de hierro importado procedía de territorios aliados.

—::—

Económicamente, Italia siempre ha tenido que depender en gran parte para sus provisiones vitales de los aliados y sus imperios o de países fuera del Mediterráneo, es decir, ha dependido del pasaje de sus importaciones por los puntos estratégicos controlados por los aliados. Todo su algodón y lana y casi todo su petróleo provenían de más allá del Mediterráneo. A sus importaciones hay que añadir trigo, carne, cobre, manganeso, caucho, níquel, una formidable lista de debilidades, si se tiene en cuenta que el ochenta por ciento de las importaciones se hacen por vía marítima y que el setenta por ciento proviene de más allá de Gibraltar. Italia precisa, según opinaba el economista Donald Tyerman ante el micrófono de la BBC, que la guerra sea corta, unos meses solamente, mientras pueda vivir de las existencias almacenadas. Después su situación será desesperante y su recompensa, el hambre y la derrota.

SON IRONICOS LOS COMENTARIOS DE LA PRENSA BRITANICA ACERCA DEL DISCURSO DE HITLER

A una voz los periódicos londinenses el sábado 20 de julio rechazaron las tentativas de paz hechas por Hitler en su discurso del viernes por la noche.

El "Times" dice:

"El discurso culminó, como generalmente se esperaba, en una apelación dirigida a Gran Bretaña, en nombre de la razón para evitar las calamidades de la guerra haciendo la paz ahora mismo. Los gobernantes y el pueblo de este país amamos la paz con tanta sinceridad como cualquiera nación la haya amado alguna vez; estamos completamente enterados de la vasta extensión de sufrimiento que ha de acompañar la continuación de la guerra, y comprendemos la responsabilidad que asumimos al declarar que la guerra debe continuar hasta su final. Con sentido completo de tal responsabilidad, creemos que nuestra conciencia está limpia.

Sabemos que nuestra causa es la del porvenir de la humanidad contra el pasado muerto, la causa del espíritu libre e inmortal contra la negación de la vida y la esperanza, sabemos también que al fin y a la postre ella ha de prevalecer".

—::—

El "Daily Telegraph", dice:

"Cuando nos dice Hitler que uno de los dos imperios será aplastado y destrozado de resultas del conflicto, y que él sabe cuál será si no nos rendimos los británicos, nos recuerda la advertencia del oráculo a Creso: "si cruzas cierto río, un gran imperio será destruido..." El Canal de la Mancha es el río de Hitler; y si es lo bastante tonto para enviar sus barcas y legiones terrestres a través de él, nosotros, de todos modos, no tenemos duda alguna de cuál será el imperio destruído".

—::—

El "Daily Herald" se expresó así:

"Hitler le ha hablado a su Reichstag y por medio de su Reichstag nos ha hablado a nosotros. Suprimiendo todos los insultos, todas las fanfarronadas, toda la historia falsa, todas las declaraciones de deseos por la paz, a qué llega su discurso? O pedimos la paz según sus términos, aun no revelados, a tratará de destruir el imperio británico. No hay novedad ninguna en eso.

—::—

El "Daily Express" opinó:

"Qué hay de la oferta de paz? Esa declaración de "no veo razón para que la guerra siga"? Hitler sabe de sobra que Gran Bretaña no aceptaría jamás una paz que dejase a Europa en cadenas, una paz que le dejaría a él espacio respirable para poder intentar luego una carnicería final sobre esta isla. Por qué, pues, ha hecho esa apelación? Para posar como pacifista; para aclarar su conciencia en vísperas de la batalla; para establecer una coartada por el crimen de brutalidad. El pueblo británico encontrará su respuesta para Hitler en las magníficas palabras del presidente Roosevelt: "Estamos presenciando una de las mayores crisis de la historia: es la continuación de la civilización tal como la conocemos, en contra de la destrucción final de todo cuanto nos es caro: la religión contra el ateísmo; el ideal de justicia contra la práctica de la fuerza; las decencia moral contra el piquete de fusilamiento; el valor de hablar y de actuar, contra el falso arrullo del apaciguamiento".

—::—

El "News Chronicle" dice:

"Si a Hitler se le diera un respiro para movilizar los recursos de Europa, su eventual amenaza para nosotros sería mucho más amenazante de lo que es por el momento. Peró Hitler habla en vano. Esperamos que su "última llamada al sentido común" esté seguida por acción contra este país. Estamos listos para hacerle frente y para retribuirle con la misma moneda".

—::—

El "Manchester Guardian", declaró:

"Ahora está lleno de amenazas. No cree realmente que nos le vamos a rendir, y por lo tanto trata de intimidarnos pintando en términos espeluznantes la matanza que se nos espera y advirtiéndonos que el imperio británico será destruído si dejamos de hacer caso a sus llamadas a la "razón". El resumen del discurso no da muestras de que él sepa lo que "razón" significa para el pueblo británico ni de que tenga la más remota visión de las cosas por las cuales este pueblo está combatiendo en esta guerra (aunque probablemente sabe cuáles son) y por las cuales seguirá combatiendo hasta el final.

—::—

"El "Yorkshire Post" se expresó así:

"Una cosa es perfectamente segura: que el propósito de Hitler al pronunciar este discurso, fracasará. Ni palabras, ni amenazas, ni enternecimientos suyos habrán jamás de engañar al pueblo británico para hacerle creer que cualquier clase de paz obtenida de una Alemania nazi no derrotada puede significar otra cosa sino servidumbre y vergüenza, aprobio y deshonor. Si Hitler llega a invadir esta isla, habrá de atacar, por primera vez en su carrera, a un país sólidamente unido para respaldar a sus jefes escogidos, y que está irreductiblemente decidido a hacer resistencia contra él hasta lo último. Eso puede ser para Hitler una experiencia nueva, una extraña y desastrosa experiencia".

—::—

El "Daily Telegraph", bajo el título de "Los vanos sueños del Gran Duce", publicó el siguiente artículo editorial:

"Mussolini ha estado por mucho tiempo organizando para la guerra su territorio africano; abastos de toda especie fueron acumulados, y él escogió su propio momento para el ataque: el momento en que Francia se estaba derrumbando y todo el peso del fardo de la guerra caía sobre el poder británico. Con todas esas ventajas era razonable haber pensado que algún triunfo espectacular y rápido pudiera haber estado dentro de la capacidad del Generalato fascista; pero el pueblo italiano todavía lo está esperando.

—::—

"Con la venida del próximo tiempo de mayor frío, el Mariscal Grazziani quizás se sienta tentado, o tal vez se le ordene hacerlo, a conducir las legiones fascistas a través del desierto. Eso de avanzar a través de un país sin agua, por trechos de cincuenta o de cien millas entre uno y otro oasis, es proyecto que el ejército más completamente mecanizado hallaría bien difícil. Y esas dificultades podrían, ciertamente, ser multiplicadas por la acción naval por los flancos. La acción que acaba de ser librada por el crucero australiano "Sydney", le demuestra al comando del ejército italiano qué poca ayuda podrá alcanzar de la cooperación de su flota naval, y cuánto tiene que temer de la flota que navega bajo la bandera británica".

POLONIA RESUCITARA UNA VEZ MAS, LIBRE

Con motivo de la apertura de la Casa de Polonia en Londres, el "Times" escribe:

"Polonia posee, entre las naciones, fastos maravillosos como campeón de la libertad, de la independencia nacional y de la civilización cristiana. Uno de los milagros de la Historia ha sido la supervivencia del nacionalismo polaco a través de los largos años de opresión que siguieron a su inícua división a fines del siglo XVIII. Cuando después de 150 años Polonia fué libertada, surgió del todo a la vida propia en un instante. Una vez más se vió atada por las cadenas de la conquista, y una vez más Sirkoski y sus tenientes y partidarios en este país nuestro, y millones de inconspicuos polacos en su propia tierra natal, están demostrando que el alma de Polonia no puede ser destruida. Polonia, como Inglaterra, sabe que la vida del espíritu, aunque a menudo se vea deprimida y destrozada, es indestructible mientras cuente con campeones que no se rendirán jamás".

CONVOCADOS POR EL SEÑOR PRESIDENTE DE LA REPUBLICA SE REUNIERON AYER LOS REPRESENTANTES DE LA INDUSTRIA CAÑERA

Se acordó ampliar la comisión con los señores don Manuel Francisco Jiménez, don José Manuel Peralta, don Miguel Angel González, don Gonzalo Beeche y don Alfredo Sasso

EN UNA NUEVA REUNION QUE SE CELEBRARA LA SEMANA ENTRANTE SE TRATARA DE LLEGAR A UN ACUERDO SOBRE EL PROYECTO DEFINITIVO QUE HA DE IR AL CONGRESO

En la reunión de ayer hubo diversos cambios de impresiones sin que se llegara a una solución concreta

Convocados por el señor presidente de la república y el secretario de fomento, se reunieron ayer en la casa presidencial los miembros de la comisión especial que ha venido estudiando el problema azucarero y un proyecto de ley que regule las actividades de esa importante industria.

Asistieron además los señores don Manuel Francisco Jiménez Ortiz y don José Manuel Peralta, conocedores de los problemas de esa industria, cuya opinión valiosa quiso conocer el doctor Calderón Guardia.

Se cambiaron impresiones y se produjo una interesantísima discusión, con base en un anteproyecto elaborado en reuniones anteriores. Se le hicieron críticas y se le señalaron puntos en que cabe introducir importantes reformas y se llegó a la conclusión de que es conveniente ampliar la comisión q' ha venido trabajando en el estudio de esta ley.

Para que tengan representación todos los sectores, se nombró a los señores don José Manuel Peralta, don Manuel Francisco Jiménez Ortiz, don Alfredo Sasso, don Gonzalo Béeche y don Miguel Angel González, quienes comenzarán a colaborar con la anterior comisión.

En esa forma estarán representados comerciantes, industriales, azucareros, dulceros, productores de caña y en fin, todos los sectores de esa importante industria.

Próximamente se celebrará una nueva reunión, en la cual se tratará de redactar el proyecto definitivo, que habrá de ser sometido a la consideración del congreso.

Haga sus pedidos de HIERRO RETORCIDO a la FERRETERIA BORBON

A CONOCIMIENTO DE FOMENTO LAS REFORMAS A LAS LEYES SOBRE ELECTRICIDAD

CONJUNTAMENTE CON EL CODIGO ELECTRICO ENVIARA EL EJECUTIVO A CONOCIMIENTO DEL CONGRESO DICHAS REFORMAS

La comisión especial que las ha estado redactando entregará su proyecto de reformas esta semana

Está para ser terminada la redacción de las reformas a las leyes vigentes sobre cuestiones eléctricas. Como ayer lo informábamos ,el señor Krug, técnico americano que estudió hace pocos días los distintos aspectos del problema, hizo un interesante análisis y un estudio comparativo de nuestra legislación con las vigentes en Estados Unidos, México y otros países, haciendo una serie de recomendaciones, muchas de las cuales comunicó a los miembros de la comisión especial de la Junta Nacional de Electricidad que ha venido trabajando en la redacción de dichas reformas. Podemos informar que una vez que conozca oficialmente la Junta Nacional de dicho proyecto de reformas, será puesto en manos de la Secretaría de Fomento para que sea enviado conjuntamente con el Código de Seguridad Eléctrico, que está en estudio del Ejecutivo, a conocimiento de la Cámara de Diputados.

Sacrificio inútil

Los viejos del tiempo de antes, no teniendo remedio mejor, metían los pies en agua de mostaza caliente, creyendo que así desaparecían los resfriados. Sufrían verdaderos tormentos, y a pesar de eso los resfriados no se quitaban. Los pies se llenaban de ampollas, necesitando después curarse las dolorosas quemaduras, *el remedio resultaba peor que la enfermedad!*

Hoy día tenemos, por fortuna, el remedio soberano para detener los resfriados, las Pastillas BROMO-LAX. Destruyen los microbios y *al aflojar el intestino, se expulsan las toxinas* que produce la enfermedad. BROMO-LAX baja la calentura, quita el dolor de cabeza y el malestar desaparece enseguida. BROMO-LAX se consigue en todas partes.

BROMO-LAX detiene los resfriados en 24 horas

Visitaron ayer el secretario de relaciones exteriores y los representantes de las naciones bolivarianas la casa donde murió el cocinero del Libertador

EN 1867 MURIO EN COSTA RICA ESTE SERVIDOR DEL GLORIOSO BOLIVAR, EN LA CASA QUE HOY PERTENECE A DON CARLOS MILLET

Sendas coronas de inmortales depositaron en la mañana de ayer al pie de la estatua de Bolívar en el Parqu: Morazán

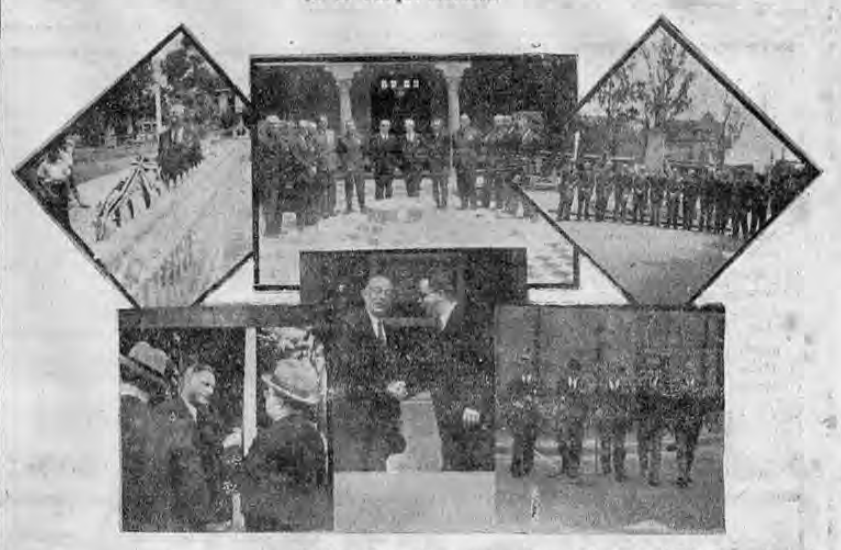

En la mañana de ayer tuvo lugar un sencillo acto conmemorativo del nacimiento del Libertador Simón Bolívar. A las diez horas se reunieron en la sede de nuestra cancillería el señor secretario de relaciones exteriores Lic. don Alberto Echandi y los representantes diplomáticos y consulares de Venezuela, Colombia, Perú, Ecuador, Bolivia y Panamá, a fin de tributarlo.

Se dirigieron a la estatua del Libertador erigida en el Parque Morazán al pie de la cual depositaron sendas coronas de inmortales. Seguidamente el Lic. Echandi condujo a los señores diplomáticos a la casa que es actualmente de don Santiago Millet, que anteriormente fueran de los abuelos de don Alberto y en la cual murió en 1867 el señor José Sosa, quien fue por muchos años, el cocinero de Bolívar.

La comitiva oficial se dirigió luego a la sede de la Legación de Venezuela, en donde el Ministro Dr. Briceño Iragorry les ofreció una copa de champagne. En esta forma, se ha conmemorado en esta capital tan fausta fecha.

A LA HORA DE SACAR LAS CUENTAS

es cuando nota Ud. lo que ha venido gastando en Pastas de Dientes. Los Polvos Dentífricos

PYODENTOL

contienen los mismos ingredientes SECOS de una buena Pasta y valen solamente veinticinco centimos la cajita.

ME METI EN ESTA DISCUSION Y NO ME ARRE...

(VIENE de la página UNO)

puse allí no estaba dentro del reglamento, que mis garantías son malas, que no me ajusté a las exigencias del banco o que todavía soy en deberles el saldo de una fianza que en su total pago yo asumí y que tuve que dejar en suspenso por dificultades que me llovieron. No obstante, yo no hice abandono de mis propósitos de pagar. Propuse varias veces por escrito y verbalmente las formas en que yo podía cubrir el crédito. Yo no veo el interés para los lectores con la publicación del proceso de mis solicitudes de crédito y ya todos estamos acostumbrados cuando recibimos la negativa del préstamo a que el reglamento es el primer inconveniente para llevar a cabo una operación sin buscarle mayor flexibilidad. Indudablemente que este es el preámbulo de la tempestad que el banco me va a echar encima. No hay duda de que atrás vendrá también la protesta de los peritos, pero yo sigo callado. No diré quien me dijo. Pasaré por mentiroso ante ustedes y talvez puedan llevarme a la cárcel, pero ni así me harán hablar. Yo repito que cuanto dije es absolutamente cierto. Como hay operaciones que no se hacen por escrito sino verbalmente, como por ejemplo el descuento de una letra de cambio, yo tengo en una operación de éstas algo que sentir, pero hay terceras personas involucradas en el negocio que no veo por qué la voy a meter en esta discusión. Sin embargo, si la Junta Directiva lo dispone, y el señor Presidente de la República acepta oirme junto con ellos, yo estoy dispuesto a explicar lo que hay en este asunto.

El más joven de mis hijos inspirado por las grandes ofertas y ventajas que el Banco Nacional hace para favorecer la industria ganadera, se le ocurrió que podía emprender por su propia cuenta en este ramo, siempre que contara con la ayuda mía. Quería aprovechar cien manzanas de muy buenos potreros que hay en mi finca y comprar cincuenta vacas. Naturalmente busqué la forma de ayudarle. Se le dieron los potreros con la base de que él corriera con todos los gastos de mantenimiento. Se le dieron también todos los animales que existían en la finca y 150 sacos de café para que arreglara su negocio. Con todo esto faltaba la mitad del dinero para comprar las vacas, pero creyó que juntando las que habían en la finca con las compradas, no habría dificultad para conseguir ₡ 7000.00 que se quedaban a deber. Vino al Banco Nacional e hizo su proposición; le dijeron que depositara ₡ 60.00 para el peritazgo; que procediera a vacunar las vacas y los demás animales y que cuando tuviera arregladas ambas cosas se procedería a llevar a cabo la operación. Se cumplieron estos requisitos y todavía quedaba por marcar las vacas y ponerle los aretes. Cumplido todo se vino a recibir el dinero. Pero al llegar a ese punto el Jefe del Departamento Agrícola Industrial le dijo que no se podría hacer la operación porque su padre debía ₡ 3000.00 resto de una fianza. Qué tenía que ver la operación del padre con la del hijo? Y con mayor razón en una operación de esta naturaleza donde la ley prohibe que estos fondos sean aplicados a otros fines que no sean a la compra de los animales? Mi muchacho estaba cansado y desesperado; arrepentido mil veces de haberse metido en ese lío. Pero al fin intervinieron otras personas y le dieron el préstamo por una suma menor a la que se necesitaba y en condiciones que no riman con la mente de la ley que fué la de proteger la ganadería. Hay que pensar cuál sería la decepción de un individuo que confía en las facilidades que ofrecen las instituciones bancarias del Estado como un aliciente, para que la juventud se vaya a la agricultura, a la ganadería o a las industrias del campo y se aparte de las ciudades y abandone el vicio de la empleomanía, cuando en vez de esa protección se le pone una montaña de dificultades. Ese es el motivo por el cual todo el mundo prefiere los puestos públicos. Ahora mismo me cuentan que el gobierno tiene casi 20.000 solicitudes por puestos en la administración.

Incidentalmente me metí en esta discusión y no me arrepiento de cuanto me llueva, porque yo ví que había intentos de burlar la importante ley de ayuda a la agricultura, presentada por el señor Presidente de la República al Congreso. Hace más de un año el periódico LA TRIBUNA viene hablando de la mala situación de la agricultura nacional, especialmente del café. El Instituto de Defensa del Café ha dicho lo mismo, pero nada se hacía por nadie. Los patrones empezaron a abandonar las fincas, a retirar peones y a disminuir los jornales de la semana y ya al final encontraba usted un mundo de hogares de esos pobres peones compuestos de tres o cuatro chiquillos, mujer y marido, que tenían que vivir, curarse y vestirse con cuatro colones semanales. Muchas veces oí yo q' el Banco Nacional estaba empeñadísimo en esta empresa, pero lo único real y efectivo lo hemos visto cuando el señor Presidente de la República se dió cuenta del desastre a que habían llegado los trabajadores, los dueños de las fincas y todos los que de la tierra vivimos. Entonces, de una manera enérgica, resuelta y rápida, procedió a dar las leyes que ya dan sus efectos, sin importarles las contemplaciones con nadie ni los obstáculos que pudieran oponerse.

San José, 23 de julio de 1940.

SIEMPRE SUPERANDO...

Procurando complacer el paladar más delicado...

"SALSA BRAVA"

Un apetitoso aderezo para toda clase de Carnes, Pescado, Mariscos, Tamales, Sandwiches y Bocas.

Una creación original y exclusiva de la Fábrica "DEL TROPICO"

Delicada, Apetitosa y Agradablemente Picante. En dos estilos de envases de vidrio a precios muy económicos.

JUBILACION DEL PROFESOR DON TOMAS POVEDANO

Planteó ayer la gestión el señor Povedano ante la Junta de Pensiones y Jubilaciones

SOSTIENE QUE LE CORRESPONDE POR DERECHO Y QUE SE DEBE SER CONCEDIDA CON BASE EN LA LEY RESPECTIVA

Ante la junta especial de jubilaciones y pensiones del magisterio nacional, presentó ayer el profesor don Tomás Povedano una gestión tendiente a que, de acuerdo con la ley que rige al respecto, le sea concedida la jubilación como elemento que ha venido desempeñando funciones desde hace muchos años en el magisterio nacional.

El señor Povedano se refiere al derecho que le asiste para esa jubilación que en otra oportunidad había sido desestimada y hace ver que su caso está contemplado claramente en la ley de pensiones y jubilaciones por lo que no requiere que el asunto sea tramitado por el congreso sino por la referida junta.

También indica que en 1897 llegó al país, traído por el gobierno del ex-Presidente Yglesias, y que se trasladó de Ecuador donde desempeñaba la dirección de la escuela de bellas artes. Asimismo que ha desempeñado además de la dirección de la escuela de bellas artes de Costa Rica otras posiciones en el magisterio nacional.

Este documento es propiedad de la Biblioteca Nacional "Miguel Obregón Lizano" del Sistema Nacional de Bibliotecas del Ministerio de Cultura y Juventud, Costa Rica.

₡ 33.847.338.19 balance general de saldos de la Tributación Directa al terminar el primer semestre

—Ya parecemos momias egipcias. La carne no la olemos, la manteca no la vemos, la leche, si existe, no sabemos y ahora hasta el café sin azúcar quieren que tomemos...

—Bueno, no podemos quejarnos, en compensación, cada día amplían los hospitales y fundan nuevos asilos para cuando lo necesitemos!

TAL SUMA HA SIDO MOVILIZADA DESDE 1918 SEGUN INFORME VERTIDO POR EL ADMINISTRADOR GENERAL SR. ARAGON ENVIADO AYER A VARIAS DEPENDENCIAS OFICIALES

₡ 1.523.297,52 es a lo que montan los cobros hechos durante los seis primeros meses del año, siendo los gastos apenas de ₡ 102.576.50

₡ 249.705,10 MONTO DE LOS IMPUESTOS TERRITORIALES ₡ 613.786,72 LOS DE PATENTE NACIONAL, ₡ 517.172,05 EL CEDULAR Y ₡ 7.580,30 LOS DE BENEFICENCIA

El señor administrador general de la tributación directa don Jorge Aragón envió con fecha 22 de julio, un interesante informe sobre las actividades de esa dependencia, a varias de las oficinas oficiales. Se da cuenta del movimiento durante el mes de junio que acaba de pasar, así como del total movilizado por la tributación, desde que se creó en 1918.

El balance general de saldos arroja un total de ₡33.847.338.19, suma que ha sido movilizada durante todos estos ños que han transcurrido desde el 1918. En cuanto a los cobros durante el primer semestre del presente año han ascendido a ₡ 1.523.297.52, en tanto que los gastos apenas alcanzaron a ₡ 102.576.50.

Las principales rentas de que disfruta la tributación son las siguientes: impuestos territoriales que han producido ₡ 249.703.10, la patente nacional ₡ 613.786.72, el impuesto cedular de ingresos ₡ 517.172.05 y los de beneficencia ₡ 7.580.30.

FALSA ALARMA EN LA ZONA DEL CANAL DE PANAMA

CIUDAD DE PANAMA, 24. UP.— El país entero es hoy presa de gran nerviosidad, como resultado de la repentina inundación de rumores sobre un supuesto desastre en el cual se aseguraba que habían perdido la vida sesenta personas a causa de una explosión en la esclusa Pedro Miguel. Los familiares de las presuntas víctimas acudieron a las redacciones de los periódicos, los hospitales y las estaciones de policía en busca de noticias, negándose a aceptar la seguridad de que no había ocurrido nada de particular. Los trenes de trabajadores procedentes de la región en donde se afirmaba que había ocurrido la explosión eran igualmente asaltados por las gentes ansiosas que pedían informes. Uno de los rumores daba cuenta de la explosión, otro decía que había ocurrido un tremendo derrumbe en el corte Gailland, otro que un tren había sido destruido, versiones que fueron desautorizadas, todas, por los funcionarios del canal al ser visitados por la UNITTED PRESS.

Se le pegan las cobijas...

y por más que corre, siempre llega tarde al trabajo. *Su patrón está muy caliente* y piensa buscar otro empleado que llegue más temprano y no dé mal ejemplo a los demás.

El pobre, sin embargo, no tiene la culpa. Tiene tantas preocupaciones que le cuesta mucho dormirse, y, claro está, a la mañana siguiente *se le pegan las cobijas*. Y no sólo llega tarde al trabajo sino que también amanece con *cara de trasnochado* y casi nada puede hacer porque todo el día lo pasa atontado y distraído.

Consejo bueno y oportuno es recomendarle tomar, al acostarse, una Pastilla DORMITAL, el remedio eficaz e inofensivo para hacer dormir. DORMITAL produce un sueño dulce y tranquilo, como el sueño de un niño. DORMITAL no causa basca ni dolor de cabeza, ni malestar ninguno. DORMITAL se consigue en todas partes a 15 céntimos el sobrecito.

Dormital TRANQUILIZA LOS NERVIOS! HACE DORMIR COMO UN NIÑO!

Iniciada ayer en Alajuela la CONSTRUCCION DE CASAS BARATAS

La junta nacional de habitación dió las instrucciones necesarias al Ing. Carlos Bolaños, quien dirigirá las obras.—Se hará igual número que en las demás provincias y del mismo tipo standard

LA MUNICIPALIDAD CEDIO PARA TAL OBJETO UN LOTE SITUADO 200 VARAS AL NORTE DEL CEMENTERIO

Por conducto de nuestro activo corresponsal en Alajuela señor B. Vargas, tuvimos conocimiento de una importante noticia relacionada con la vida de aquella ciudad. La construcción de las casas baratas, la q' tanto había sido solicitada por el vecindario, como algo de gran necesidad y que viene a llenar una sentida necesidad social.

Atendiendo a esas gestiones, ya la junta nacional de la habitación decidió empezar esa construcción, para lo cual dió las ordenes del caso el ingeniero don Carlos Bolaños, quien es uno de los más competentes profesionales en la materia. Las casas serán exactamente iguales al tipo standard señalado por la junta para hacer las casas en todo el país.

Para su construcción, la municipalidad cedió un lote de su propiedad, situado doscientas varas al norte del cementerio, en donde como decimos, desde ayer se comenzó las trabajos de construcción, lo que ha producido gran contento en aquella ciudad.

No acepta prórroga de su mandato el Presidente de la República, Dr. Calderón Guardia

Posponer el propósito de ampliar el período presidencial aconseja a la cámara la comisión especial

ESTOS ERAN LOS TITULOS QUE CUBRIAN LA INFORMACION QUE OFRECIERAMOS AYER

En nuestra anterior edición ofrecimos a los lectores el texto del dictamen de la comisión especial encargada de dictaminar sobre el proyecto de reforma constitucional para prolongar a seis años el período de los tres poderes de la República. En las horas de la madrugada, los títulos que cubrían esa información, y que decían: "No acepta prórroga de su mandato el Presidente de la República, doctor Calderón Guardia.- Posponer el propósito de ampliar el período presidencial aconseja a la cámara la comisión especial", se extraviaron, por circunstancias muy naturales en las labores del diarismo, y sólo fueron colocados en la página los correspondientes subtítulos de la referida información. Por esta involuntaria omisión pedimos a nuestros estimables lectores muy cumplidas excusas.

Invitada C. Rica a una exposición de arte popular que se celebrará en Chile

ES CON OCASION DE CELEBRARSE EL CENTENARIO DEL ESTABLECIMIENTO DE LA UNIVERSIDAD DE CHILE

Alfarería, decoración de aperos de trabajo y adorno de vestuario son los objetos para la exposición pero deberán ser de los producidos en la actualidad

La secretaría de educación pública ha recibido una invitación de Chile para que el país concurra a una exposición de arte popular americano que se celebrará en Chile en el primer semestre de 1942.

Los objetos para la exposición, que se celebra con ocasión del primer centenario de la fundación de la Universidad de Chile, son de alfarería, decoración o aperos de trabajo y adorno de vestuario.

Se establece que esos objetos deberán ser de los que se produzcan en la actualidad y se hace ver que deberán ser enviados en el segundo semestre de 1941 por los respectivos países.

Como se ve, el centenario de la fundación de la Universidad de Chile es en el mismo año en que se cumple el centenario de la fundación de la de Costa Rica. La invitación para asistir a esa exposición será tramitada por la secretaría de educación pública.

Intervendrá el ejecutivo en el conflicto que se ha suscitado entre las compañías eléctricas y la municipalidad de San José

El gobierno local dispuso cobrar a las compañías impuesto sobre los ingresos que ha tenido desde el año 1921 por concepto de servicio de tranvía y alumbrado público

LA MUNICIPALIDAD ACORDO NO ACOGER UNA APELACION INTERPUESTA POR LAS COMPAÑIAS

La secretaría de gobernación se pronunciará sobre la apelación de hecho que ha sido presentada ante ella

Se ha suscitado un conflicto entre las compañías eléctricas y la municipalidad de San José, al cual nos referimos, en una de nuestras precedentes ediciones, sin ofrecer mayores detalles pues se trató, según se nos dijo, de llegar a un acuerdo entre las partes.

La municipalidad de San José acordó hace algunas semanas cobrar a las compañías impuesto por el ingreso que ha tenido, desde el año 1921 a la fecha, por concepto de servicio de tranvía y de alumbrado público.

El contrato de 1905, alega la municipalidad, dispone que las compañías deben cubrir ese impuesto sobre los ingresos; y que en lo q' respecta a varios distritos del cantón central ha dejado de cubrirlo.

Las compañías interpusieron apelación contra el acuerdo, pero la mayoría de los regidores deseos timaron el recurso, y se apeló entonces de hecho ante el poder ejecutivo.

La secretaría de gobernación, pues, deberá intervenir en el asunto, para poner término al conflicto.

Las compañías alegan, según se nos ha dicho, en el escrito que han presentado a gobernación, q' ya ha prescrito la acción para cobrar ese tributo sobre los citados ingresos.

El asunto será estudiado detenidamente para resolverlo a la mayor brevedad.

AYER EN EL CONGRESO

APROBADA LA AMPLIACION DE DOS MILLONES PARA LA CARTERA DE FOMENTO

Se destinaron cinco mil colones para traer al país los restos de Mr. Minor Keith

NUMEROSOS EXPEDIENTES DE PENSION FUERON TRAMITADOS

Se conocieron, además de los asuntos que figuran en la orden del día, dos iniciativas de importancia. Una destinando cinco mil colones para traer los restos de Mr. Minor eith, que tantas actividades desarrolló en favor de la agricultura y del adelanto en Costa Rica. Y otra, aprobando el aumento del presupuesto de la cartera de fomento en dos millones de colones, para cubrir las numerosas partidas que dejó casi agotadas la administración anterior. La orden del día fue la siguiente:

IV.—PRIMEROS DEBATES

Proyecto construcción Matadero en Juan Viñas.

Proyecto auxilio al Monumento del Lic. don Cleto González Víquez.

Proyecto construcción Escuela en Sarchí de Grecia.

Proyecto autorizar a la Junta de Educación de Puntarenas venda fincas.

V.—SEGUNDOS DEBATES

Proyecto construcción Gimnasio en Barrio México.

Proyecto Pensión a doña Mercedes Rodríguez Alvarado.

Proyecto Pensión a las Hijas del Lic. don Alejandro Castro Carrillo.

Proyecto beca a don Mario Cabalceta V.

VI. — TERCEROS DEBATES

Proyecto construcción camino San Juan de Santa Cruz a Juan Díaz de Nicoya.

Proyecto construcción Edificio Escolar en Manzanillo.

VII. — DICTAMENES

Proyecto ampliación Presupuesto Cartera de Fomento pago de cuentas. Gaceta Julio 21.

Proyecto aumento pensión a doña América Bolaños J. Gaceta Julio 4.

Proyecto aumento pensión de don Miguel Sanabria. Gaceta Julio 4.

Proyecto Pensión a doña María Zamora Argüello. Gaceta Julio 7.

Proyecto Pensión a doña Rafaela Francisca Peñaranda Chaves. Gaceta Julio 10.

Proyecto Pensión a don Manuel Salazar Montealegre. Gaceta Julio 10.

EL AVIADOR CARDENAS ATERRIZA EN LAS SALINAS

CORDOBA, Argentina, 24 UP — El aviador mexicano Cárdenas aterrizó cerca de la aldea de Las Salinas, a 500 kilómetros al norte de Córdoba, ciudad que era su objeto en el día de hoy. Se vió obligado a aterrizar debido al mal tiempo, después de varias horas de vuelo a ciegas. Continuará el vuelo tan pronto como el estado del tiempo lo permita.

Suscríbase a LA TRIBUNA

EL GOBIERNO NO PUEDE CONTEMPLAR NADA QUE ELEVE LOS PRECIOS...

(VIENE de la página UNO)

car para elevar el precio de ésta a veintidós colones, o sean veinticinco céntimos libra para el consumidor, es decir, para el público, y no encontré en ningún momento nada que justificara esa elevación de precio en el corriente año y menos aún en los venideros. El gobierno no puede ponerse a contemplar en este instante nada que eleve los precios de los artículos de primera necesidad porque ello sería anti-social, anti - económico y anti - político. Inmediatamente el país entero diría que el gobierno del doctor Calderón Guardia está favoreciendo los intereses muy particulares de los dueños de ingenio con el sacrificio de los pocos dineros del pueblo ya bastante mermados por las tempestades que desde Europa soplan también en América. Los proyectos científicos, no lo dudo, y muy estimables que existen hasta la hora para justificar la elevación del precio, serán todo lo técnico que se quiera, pero el momento no es el que más convenga a esta clase de intervenciones del Estado. Toda las industrias nacionales, y la caña especialmente deben merecer la atención de los gobiernos para que esas industrias vivan honestamente y prosperen al amparo de las mismas leyes proteccionistas q' se han dado en su favor. Pero sobre todas las cosas el criterio oficial está obligado a inclinarse hacia la defensa de los consumidores. No se puede pensar que el problema cafetalero que fué resuelto por el señor presidente en un sentido de protección para el grano que tiene su consumo fuera del país y que es fuente de riqueza pública, sea ni medianamente el mismo del de la caña y del azúcar. Son enteramente distintos. Si el azúcar faltare, pues así está sucediendo, lo que toca al gobierno es importarlo para favorecer al consumidor. Ya el productor y beneficiador han vendido todas sus existencias y han realizado su negocio dentro de los límites marcados por la ley. Autorizar una alza de precio sería un acto de exclusivo favoritismo en favor de unos pocos y con perjuicio del público que es el que debe ocupar la preferente atención. Además de eso si sacrificamos al público para favorecer a los industriales, será ello un estímulo para nuevas siembras y nuevos beneficios de azúcar, y halagados por ese precio, tendríamos una superproducción el año entrante o dentro del tiempo indispensable para ello, y entonces vendrían al gobierno a pedir que se mantengan los precios altos y a que haya exportación favorecida por el estado para vender el azúcar a precios mínimos en el exterior si es que conseguimos mercado para esa venta. Pero eso es imposible auspiciarlo. Ya existe la protección contra el azúcar importado de modo que los productores y beneficiadores de caña y azúcar tengan un precio seguro que no baja y que está garantizado. Ello bastante más de lo que en la lógica democrática y liberal se puede hacer en favor de una industria. Pero si eso ha defendido a los unos y a los otros, es decir a los productores de bajas muy sensibles, y a los consumidores de las posibles alteraciones de precios en su contra, sigamos por ese camino tan claro y tan nacionalista y justo, que no ha dado motivo para que se cambie por otro y en los momentos más oscuros del mundo. Los ojos de los gobiernos de América están atentos a defender no solamente el país con los cañones y el patriotismo para evitar las invasiones del extranjero, sino que procuran que los pueblos tengan a precios moderados sus artículos de primera necesidad. Precisamente en esa labor me encuentro. Ya tengo noticia de que dentro de dos días estará el azúcar pedido al servicio público. Mientras tanto hemos logrado abastecer al país de sus necesidades en ese ramo. Y como sospechara que durante dos días pudiéramos tener deficiencias, hemos conseguido que estados cuatrocientos quintales de la casa Lindo que ha hecho el préstamo con todo gusto. Y esa es pues la situación actual del problema azucarero. El próximo miércoles habrá una nueva reunión para continuar tratando el asunto. Y estoy seguro de que tanto en esta como en las próximas, siempre estará el gobierno a la defensa de los consumidores sin apartarse de la justicia y de la equidad con las cuales deben ser tratadas todas las industrias nacionales.

Y hasta aquí las muy importantes declaraciones de nuestro muy estimado amigo don Próspero que agradecemos sinceramente.

La reconstrucción de este trascendental reportaje es hecha de la memoria y [illegible] que [illegible] palabras [illegible] conservado íntegro el [illegible] su determinación que es la que importa.

Interesante conferencia dictará hoy el doctor García Carrillo en la facultad de medicina

Versará sobre enfermedad del corazón de los niños y algunas observaciones

ES AUSPICIADA POR LA SOCIEDAD DE MEDICOS Y CIRUJANOS DE COSTA RICA

En los salones de la Facultad de Medicina, y bajo el auspicio de la Sociedad de Médicos y Cirujanos de Costa Rica, dictará esta noche, a las ocho, una interesante conferencia el doctor don Eduardo García Carrillo.

Versará esa conferencia sobre Enfermedad del corazón de los niños y algunas observaciones, y han sido invitados a ella los señores médicos que forman esa sociedad.

El objeto de la Sociedad de Médicos y Cirujanos de Costa Rica es impulsar esas actividades de conferencias sobre diversos tópicos de la medicina y de la cirujía en el país.

Este documento es propiedad de la Biblioteca Nacional "Miguel Obregón Lizano" del Sistema Nacional de Bibliotecas del Ministerio de Cultura y Juventud, Costa Rica.

SEÑORITA!!
Sea más bella
Más joven y más atractiva
Use antes de empolvarse la deliciosa
Crema Ancla
y tendrá la admiración de todos.
De venta en todas las Boticas, en elegantes potes de porcelana.

Muestra la gráfica a algunos de los concurrentes a la inauguración, ayer en el Teatro Nacional, de la exposición de obras de la distinguida pintora ecuatoriana señorita Piedad Paredes Alvarez.—Entre los concurrentes están el secretario de educación, licenciado Tinoco Castro; el encargado de negocios de Chile, señor Larrain; el ex-presidente del Ecuador, Ing. Federico Páez; el doctor Padilla Castro y otras distinguidas personalidades.

LLEGADA DEL MINISTRO DE EL SALVADOR

El doctor GUZMAN TRIGUEROS con don ARTURO REYES

Arribó ayer a esta capital el nuevo representante diplomático de El Salvador en Costa Rica, doctor don Patrocinio Guzmán Trigueros, valioso elemento que ha ocupado posiciones de importancia en la administración pública de su país y en el ramo diplomático.

Al consignar la noticia de su llegada, LA TRIBUNA se permite presentarle un cordial saludo de bienvenida y en formular los mejores votos porque sea muy grata la su permanencia en el país y porque en el desempeño de sus funciones alcance, como estamos seguros de que lo alcanzará, muy buen éxito.

Mundo Social

HOY CARIÑOSO SALUDO DE CUMPLEAÑOS

Señorita MELIDITA CARVAHLO FEUILLEBOIS

Su porte aristocrático, galante
es la fina expresión de su hermosura,
y ante la inspiración de su ternura
como a Beatriz le cantaría Dante

Y en la morada bella de su boca
se anida una canción eternamente:
es que florece el amor sonriente
y siempre el corazón su voz invoca

CUMPLEAÑOS

Celebra hoy su cumpleaños la señorita Doris Robles. La saludamos muy atentamente, deseándole muchísimas felicidades.

—Hoy cumple años, la gentil señora doña Estercita Jiménez de Steinvorth, quien disfruta de general estimación en la sociedad costarricense. LA TRIBUNA la felicita muy atentamente.

—En tal día como hoy vino al mundo, para ennoblecer su estirpe señorial la elegante y culta dama doña Mary Quirós de Bonilla, cuya gentileza y simpatía es prestigio de solar costarricense. LA TRIBUNA se complace en felicitarla con la más alta atención y cariño.

—Con el mismo motivo le deseamos muchísimas felicidades, a la hermosa y simpática señorita Mercéditas Salazar Oreamuno.

—Hoy cumple años la bella señorita Sarita Maduro Sasso. LA TRIBUNA le envía sus más galantes y expresivas felicitaciones.

—Hoy celebran el aniversario de su natalicio, don Mario Rodríguez Rodríguez, don Viriato Espinach, don Roberto Brenes Gudiño José Francsico Salgado. Reciban nuestras congratulaciones.

LA GRAVEDAD DON ALEJANDRO CHACON

Informamos hace algunos días que nuestro estimado amigo, don Alejandro Chacón Robles se encontraba enfermo en la clínica Hernández y que iba a ser sometido a una delicada operación.

Desde hace dos días el estado de salud del señor Chacón era serio, y desde anoche de bastante gravedad.

Sinceramente deseamos que pueda recuperarse de la gravedad que hoy pone una inquietud en todos los que hemos sabido apreciar lo que mucho vale como ciudadano y como miembro de una estimable familia.

GRAVEDAD DEL EXCMO. Sr. OBISPO DE GRANADA, NICARAGUA

En el Hospital San Juan de Dios continúa en estado de suma gravedad, el Excmo. e Ilmo. Monseñor Doctor don Canuto Reyes, Obispo de Granada, Nicaragua. LA TRIBUNA ruega a Dios un cambio favorable en su organismo.

FIESTA DE DESPEDIDA

En la casa de habitación de la familia Riba en el barrio González Lahmann, un grupo de las amistades de la bella joven damita Flor María Zeledón González, la obsequiaron una fiesta con motivo de su próximo viaje a los Estados Unidos de Norte América.

PARA LOS ESTADOS UNIDOS

Para los Estados Unidos de Norte América sale próximamente la simpática joven damita Mireya Mura Steinvorth, a quien sus amistades le ofrecerán una fiesta de despedida y la que posiblemente se lleve a cabo en el Club Unión. LA TRIBUNA le anticipa sus deseos de que difrute de una feliz travesía y de una muy grata permanencia en el exterior.

SENTIDO FALLECIMIENTO EN FRANCIA

A la edad de 79 años, dejó de existir en la ciudad de Lyon, Francia, don Abraham J. Amón, padre del caballero don Isaac A. Amón, comerciante establecido en San José y muy estimado, como asimismo su esposa doña Victoria y sus hijos Alberto, Víctor y Raquel, estos nietos de don Abraham que no los conoció personalmente ya que son nacidos en Costa Rica. Don Abraham fue uno de los organizadores de las finanzas públicas del Cercano Oriente y fue un elemento destacado en los campos del trabajo. Su muerte ha sido muy sentida.

LA TRIBUNA al deplorar tan sensible nueva, envía a don Isaac Amón, a su señora esposa, e hijos el más sincero pésame.

CUMPLEAÑOS

Maruja Aragón, y quien dice Maruja dice María, el más bello nombre, el más dulce, el más íntimamente nuestro; y quien dice Aragón, dice sonar de castañuelas de plata, dice ojos profundos y divinos, dice belleza, dice alegría y dice regias estirpes españolas que florecieron en nuestra tierra al calor vivido de los trópicos y al efluvio divino de las eternas [illegible] ras. Maruja Aragón es entonces el plenilunio de lo noble y de lo [illegible] llo, de lo santo y de lo culto, de místico y de lo sanamente alegre y risueño como su porvenir y como su gracia.

Maruja Aragón cumple años, y su hogar es fiesta asombrosa de cariño y de la admiración de sus amigos. Todas las rosas reventarán para ella en esa mañana luminosa como la lumbre de sus ojos, y su elegante prestancia de princesa.

LA TRIBUNA al rendirle el homenaje de su simpatía a esta damita encantadora, se une al regocijo de su hogar con esta demostración de rendido aprecio y de merecida admiración.

Vaya para ella, para Maruja Aragón, y para los suyos los sinceros votos por su eterna felicidad.

DE CALIFORNIA

En California proyecta viaje para Costa Rica, la estimable dama doña Lottie Taurel de González Lahmann y sus hijos Tatiana y Albertito. Les anticipamos nuestro cariñoso saludo de bienvenida.

1.50 ESO VALE UN RICO, NUTRITIVO Y ASEPTICO MENU EN "EL SESTEO". PIDALO HOY PARA EL ALMUERZO Y PIDALO SIEMPRE PARA COMER BIEN.—

PARA SIQUIRRES

—Para Siquirres salieron los jóvenes esposos el doctor don Fernando Pinto y su bella señora doña Carmen López Borbón de Pinto y sus queridos hijitos Marco Antonio y Carmen María.

PARA GRECIA

—Acompañados de su familia salen para Grecia a pasar una corta temporada, nuestro querido y buen amigo don Miguel Ruiz Herrero y su linda hermana Marisol.

PARA PIGRES

Ayer salieron en viaje de recreo para Pigres, nuestros buenos amigos don Tomás y don Mario Batalla Escuriol y don Octavio Saborío Esquivel.

BAILE EN OROTINA CON MOTIVO DE LA FIESTA PATRONAL

Mucho agradecemos el envío de la presente invitación:

Orotina, Julio de 1940.

El centro social deportivo Orotina se complace en invitar a usted al baile que dará en sus salones el día 4 de agosto a las 8.30 p. m., con motivo de la Fiesta Patronal. Este baile será amenizado por la Orquesta Barquero. Cuota para caballeros ₡ 5.00. Esta invitación es personal y debe presentarse a la entrada.

PARA PACAYAS

—Acompañada de su familia salió a temporar a su finca en Pacayas, la bellísima y elegante joven dama doña Amalita González Lahmann de Cañas.

RUMBO A PANAMA

Con destino a Panamá sale pasado mañana nuestro muy estimado y buen amigo don Claudio Salas Robles, quien permanecerá varios días en aquel país. LA TRIBUNA le desp.de afectuosamente.

RESTABLECIMIENTO

Ha restablecido de la dolencia que la obligó a guardar cama, la linda damita Aurea Aragón Espinach, hija de don Jorge Aragón y de su gentil señora esposa doña Elvira Espinach de Aragón. LA TRIBUNA con gran placer consigna su reposición.

ING. DON NESTOR LOPEZ G.

Por la vía aérea sale mañana hacia la Provincia de Guanacaste, nuestro buen amigo el Ing. don Néstor López G., Controlador General de Caminos y Puentes, quien visitará los trabajos de Nicoya, Santa Cruz, y Liberia, regresando el próximo martes.

PARA PANAMA

Preparan viaje de regreso a Panamá, la señora doña Felicia de Paterson y su señorita hija Angelita, quienes han estado sometidas a un tratamiento especial de la vista, por el doctor Agüero. LA TRIBUNA les desae una feliz travesía y grato retorno a su patria.

—Mañana sale para el mismo país la señora doña Raquel de Robles en unión de su familia. LA TRIBUNA los despide atentamente.

PARA PANAMA

Mañana sale de regreso a Panamá don Teddy Frankel en compañía de su señora esposa y de sus hijas. Feliz viaje les deseamos.

SOBRE EL CAMPEONATO SUDAMERICANO DE FUTBOL

MONTEVIDEO, 24. UP. En la reunión de la junta dirigente de la asociación uruguaya de fútbol el vicepresidente del comité ejecutivo de la confederación sudamericana de fútbol incitado a hacer acto de presencia expresó que la federación boliviana tiene interés en un pronunciamiento rápido sobre la participación uruguaya en el próximo campeonato de Bolivia. El presidente Gerona consoló que la entidad directiva uruguaya tomará en cuenta la gestión del comité ejecutivo de la confederación.

DE LA REAL ACADEMIA ESPAÑOLA

MADRID. 24. UP. Se dió a publicidad un decreto disponiendo que José María Penán cese como director de la Real Academia Española sustituyéndolo Francisco Rodríguez Marín.

EL PRESIDENTE VARGAS EXPROPIA A LA BRAZIL RAILWAL COMPANY

RIO DE JANEIRO, 24. UP. —El presidente Vargas firmó hoy un decreto expropiando a la Brazil Railway Company, empresa ferroviaria cuyo capital de cincuenta y dos millones de dólares es en su mayor parte británica, belga y francés. La expropiación se basa en el incumplimiento de la citada empresa en sus pagos a sus acreedores extranjeros, "lo cual causó dudas acerca del crédito público del Brasil".

ABRAHAM J. AMON
HA MUERTO
(En la Ciudad de LYON (FRANCIA)
EL DIA 3 DE JULIO ppdo.)
Sus hijos: Nessim y Ventoura de Nathan; Raphael A. y Victoire de Amón; León y Fanny de Cohen; ISAAC A. y Victoria de Amón; (residente en San José, Costa Rica); Nessim y Rebeca de Levy; J. Barouh y Rosa de Barouh; I. Bardavid y Corina de Bardavid; nietos y demás familia dolientes, todos residentes en la ciudad de Lyon (Francia). Pasan por la pena de comunicar a sus amistades tan irreparable pérdida.

Dr. RICHARD WEISS
Erwesal
El nuevo específico contra
la arterioscleroses y presión de sangre aumentada
Recetadas por los médicos alemanes.
He aplicado su ERWESAL a un paciente de 60 años con éxito óptimo: las congestiones cerebrales y mareos se disminuyen considerablemente aplicando se remedio Dr. med. E. L.
Pídanse muestras y folletos descriptivos ilustrados
Dr. Richard Weiss
Berlin NW6
De venta en todas las Boticas
CONSULTE A SU MEDICO

Ud. está invitado
al alegre
TE DANZANTE
del PROXIMO DOMINGO 28
en el
ROOF GARDEN del
GRAN HOTEL COSTA RICA
Comidas y cenas a la carta
con excelentes menús.
—— Orquesta Murillo ——

SORPRENDENTE MAQUILLAJE PARA LOS OJOS!
Ojos blancos.. claros sin venas
Se ven más grandes, más hermosos!
Se pierde la belleza, no hay atracción cuando los ojos tienen venas o se ven turbios. Use Vd. EYE-GENE antes de sus citas, siempre! Clarifica ojos inyectados en unos cuantos segundos. Pronto descanso para ojos cansados, irritados. Los hace brillantes, hermosos! No mancha y es absolutamente inofensivo.
EYE-GENE . . un nuevo y seguro método de clarificar los ojos, calma toda irritación.
EYE-GENE
Obténgalo hoy mismo en su botica.
Gotas para los ojos pronúnciese "Aiyin"

A los trabajadores de las ZONAS PALUDICAS,
la BOTICA FRANCESA, se complace en ofrecerles sus tres productos eficaces para combatir las enfermedades propias de esos lugares:
Cápsulas Rosadas EXCELSIOR
Combaten en forma eficaz el PALUDISMO CRONICO y sus consecuencias. Lo mismo que la terrible fiebre de AGUAS NEGRAS, fiebres REMITENTES e INTERMITENTES.
No acepte imitaciones, exija
Cápsulas Rosadas EXCELSIOR
Licor Antifebril Ferruginoso
Es un líquido de gran potencia antipalúdica.
No produce náuseas ni molestias secundarias.
En su composición entran drogas químicas y vegetales, integrando un valioso conjunto que combate eficazmente los Fríos y calenturas, el cansancio, la pérdida de apetito, el estreñimiento, los dolores de coyunturas y todas las manifesaciones palúdicas.
NO SUFRA ESTE TERRIBLE FLAGELO.
TENGA A MANO UN FRASCO DE ESTE EXCELENTE LICOR
DISENTOSAN
Combate las amebas patógenas y la Disentería Amibiana, igualmente la colitis, el enflaquecimiento, las diarreas, los dolores de estómago y otras afecciones originadas por la acción de parásitos intestinales.
POR SU BAJO PRECIO, ESTOS PRODUCTOS ESTAN AL ALCANCE DE TODOS, PARA QUE TODOS GOCEN DE SALUD.

LA HIGIENE BUCAL DEBE COMENZAR TEMPRANO . . . .
Haga ver a sus niños que desde la edad más temprana deben cepillar sus dientes todos los días. La Crema Dental Squibb es ideal para niños porque su sabor es exquisito, limpia perfectamente y no contiene substancias que pudieran afectar la dentadura más delicada. Compre un tubo ahora mismo.
CREMA DENTAL SQUIBB

Este documento es propiedad de la Biblioteca Nacional "Miguel Obregón Lizano" del Sistema Nacional de Bibliotecas del Ministerio de Cultura y Juventud, Costa Rica.

LO INDISPENSABLE PARA EL HOGAR:

INODOROS, BIDETS, TINAS DE BAÑO, LAVATORIOS, PILAS DE COCINA. JUEGOS DE BAÑO COMPLETOS BLANCOS Y DE COLORES Y PIEZAS SUELTAS.

todo en los últimos estilos
y de la mejor fabricación americana.

A PRECIOS EXCEPCIONALMENTE BAJOS

LE OFRECE LA

COMPAÑIA CONSTRUCTORA

ERIC C. MURRAY S. A.

TELEFONO 5013

25 varas al Oeste del Teatro América

LA AMERICA QUE SE REUNE EN LA HABANA...

(VIENE de la página UNO)——

momento, y la conversación de ayer, versó sobre las últimas noticias que sobre asuntos mundiales se perifoneaban desde las oficinas de LA TRIBUNA.

—Hitler asistió anoche a la representación de la ópera de Wagner: "El ocaso de los dioses" y dicen los despachos que el misticismo del fuehrer lo habría inducido a escoger tal ópera como símbolo auspiciador de la caida del Imperio Británico. Hoy, entre tanto se daba a conocer esa noticia, aviones nazis intentaban invadir el sur de la Gran Bretaña. Glosábamos de tal manera algunos de los despachos cuya lectura acabábamos de oir, cuando el general comentó:

—Se ha dicho también que la tardanza en el ataque fulminante de las huestes hitleristas a Inglaterra, es el principio de la declinación del poderio y de la confianza de Hitler. Es el principio del "ocaso del idolo..."

—¿Y qué se dice en relación con América?, inquirió de nosotros el general Volio y agregó: Porque de seguro vas siguiendo con interés el curso de la Conferencia de la Habana".

A ello contestamos haciendo una corta minuta de los puntos más salientes entre los que fueron tratados ayer por el subcomité de la Neutralidad y luego apuntamos algunos de los más interesantes comentarios que sobre las labores de dicha Conferencia hacian críticos y escritores norteamericanos, entre otros aspectos de la cuestión, aun cuando no relacionado directamente con las labores de la conferencia, recordamos el artículo del Mayor George Fielding Elliot, inserto en la revista LIFE, en que indica la necesidad de adquirir la Isla del Coco para la defensa del Canal de Panamá, con lo que vuelve a poner en el tapete de la actualidad ese tan discutido tema. Nuestro distinguido amigo entonces nos dice:

—Yo he sido partidario siempre de que esa posesión lejana, separada por tantas millas de mar, sea vendida y si ella, como se aduce, es buena para la custodia y defensa del Canal de Panamá, en buena hora que sea enajenada a Estados Unidos. Con ello se habrá quitado el pais una brasa que es para nosotros un peligro, pero que a la Unión Americana puede resultar de importancia vital. El tesoro fabuloso de esa isla no es otro que su importancia estratégica. ¿Podriamos nosotros aprovecharnos directamente de ella? Posiblemente no.

—Pero hablando de seguridad continental y de otros temas que son objeto de análisis y meditación en la mesa redonda de la Conferencia de la Habana, cabe—decimos—hablar de neutralidad? Nuestro entrevistado nos indica:

—La seguridad continental indica una estrecha coordinación en todos los aspectos de las actividades vitales de América. Estos pueblos forman un haz, fuertemente unido por la comunidad de destinos, que marchan a hacer propiamente a América para todos los americanos, tal como reza la consabida Doctrina de Monroe, contra la cual, otrora se lanzaban tantos dicterios, no por ella en si, sino por la falsa interpretación que a ella se daba. Pero cuando la vieja Europa se transforma en el fuego destructor de la guerra; cuando esa inmensa hoguera consume sin medida a las naciones, este Continente debe lanzar su vade retro a las potencias del mal.

Y qué bella oportunidad se presenta, ahora que se analiza en La Habana la futura situación de las posesiones europeas en América, para alejar de este Hemisferio esas influencias. Ahí está Guatemala que con gesto digno y caballeresco aplaza la discusión de sus derechos efectivos y reconocidos sobre Belice para mejor oportunidad, representada en esa Conferencia. El Reino Unido que observa el curso de esos debates netamente americanos que se están verificando en la capital cubana: ¿no podría complacer la petición guatemalteca, en uno de esos gestos nobilísimos que siempre han caracterizado su historia? Gran favor habría hecho así al Continente Americano que está con ella en la cruzada a que la ha llamado el destino. De América ha de salir la luz que disipe la sombra que ha caido sobre el Viejo Mundo y la actitud continental tiene que hallarse,—te lo he dicho otras veces—con la nación que al otro lado del Atlántico se ha echado sobre sus hombros la tarea de salvar del anti-Cristo al mundo.

Y al dejar al general Volio, seguimos pensando en el "Canto de Esperanza" que escribió Rubén.

PESIMO ES EL BASKETBOL QUE JUEGAN...

(VIENE de la Página TRES) ——

mo verdaderamente se debe jugar. Pero sin embargo, algunos jugadores como los que hace poco efectuaron una jira por los países de nuestras hermanas repúblicas, pudieron darse cuenta de la diferencia tan grande que existe, y han sido ellos uno de los que más se duelen de nuestra manera de jugar; admiran la limpieza y la efectividad que tienen los equipos de otros países; no se ven esos "atraconazos" y esa cantidad de empujones, golpes, aires y de durezas que se contemplan actualmente, cuando uno llega a ver los partidos en nuestro Frontón.

Nadie mejor que ellos podrian empeñarse en que se jugara en la forma que lo hacen estos equipos, pero con tristeza hay que decir, que no hay uno siquiera, que se encargue de mejorar su manera de jugar, y más bien, muchas veces, la mayoría vemos que estos mismos, después de ver actuar a equipos muy superiores y de los cuales podrian haber cogido todo lo bueno, no los vemos ni siquiera tratar de cambiar su modalidad de juego; tienen el mismo de antes; para nada sirvió una jira como la que hicieron; solamente no trajeron ningún triunfo por su mal juego, sino que ni siquiera trajeron alguna enseñanza para los que no han podido ver otra modalidad de juego. Actualmente una de las principales formas de que se adelante en todo deporte es trayendo o mandando equipos a otros países en donde están más adelantados, pero es, siempre que se trate de aprender y de sacar el mejor provecho para adelantar.

Si los coachs de los actuales equipos tuvieran la molestia de leerse el reglamento, notarían que éste contempla aplicar con todo rigor el contacto personal, llegando hasta el extremo de decir que todo contacto personal se castiga como foul, por lo tanto es un enorme error el no tratar de corregir a sus jugadores en cuanto al juego duro. Se quiere tomar como pretexto que los árbitros no pitan. Si en estos momentos se les aplicara el reglamento con toda su fuerza, no podríamos ver un solo partido de este campeonato, ya que sería imposible que un equipo pudiera terminar un partido con esta modalidad de juego que tienen ahora; todos sus jugadores serían sacados por fouls.

Para los árbitros es un gran problema; la gente que asiste a los partidos se queja y con razón de que hay demasiado pito, es verdad pero todavía sería peor si verdaderamente se pitaran todas las faltas que se cometen en estos partidos en que la fuerza bruta es la que domina, y esto es culpa de los mismos equipos, que han acostumbrado al público a esta manera de juego, y en esta forma el árbitro está obligado a castigar demasiadas faltas; de ahí viene el exceso de pito que se oye en cada partido, pero si los jugadores y nuestro público pudiera ver como se debe jugar el verdadero basket, se darían cuenta de las pocas veces que se pita, de la validad tan diferente de juego, sin agarrones, sin codazos, sin empujones, sin hacer uso de la fuerza para defender o quitar una bola, con una efectividad mucho mayor, y resultando sin todo esto un partido mucho más interesante y entretenido para el público.

Es necesario que tanto los coachs como los jugadores pongan de su parte; no podemos seguir engañándonos con que jugamos. Los señores miembros de la federación nacional de basketball también deben llamar la atención a todos los equipos y empeñarse en que se juegue como debe de ser; no podemos continuar así, los árbitros deben castigar con todo rigor todas las faltas y aplicar el reglamento al pie de la letra.

Creo que en estos momentos en que se espera una buena ayuda de parte del actual gobierno, y que se trata de impulsar el deporte de los aros, son los más oportunos para que todos pongan de su parte y mañana se sienta orgulloso nuestro país de contar con un poderoso cuadro de Basket de varones como actualmente lo tenemos de mujeres y del cual nos hemos llenado muchas veces de orgullo con los triunfos que han obtenido dentro y fuera del país.

Gmo. CORDERO

120 tons. diarias de carbonato de calcio suministrará el Instituto de Defensa del Café

SE COBRARA A LOS AGRICULTORES UNICAMENTE LOS GASTOS DE OPERACION

El calcio será facilitado gratuitamente y por tales razones será bajo el precio de costo del carbonato

En su oportunidad informamos que la Junta de Defensa del Café había resuelto adquirir un molino especial para preparar carbonato de calcio y así suministrarlo a los cafetaleros y agricultores con el objeto de mejorar los cultivos nacionales.

El molino comenzará a funcionar a la mayor brevedad, pues está siendo montado, y así el Instituto estará en condiciones de suministrar el carbonato de calcio. [illegible] que se han hecho la cantidad diaria que podrá suministrar es de ciento veinte toneladas.

Fuimos informados ayer que se facilitará a un bajo precio desde luego que el Instituto solamente cargará al valor de gastos de operación y que en cambio no hará cargo por concepto del calcio que suministra gratuitamente a los agricultores.

ALEMANIA LANZA CONTRA LAS COSTAS DE INGLATERRA LAS PRIMERAS...

(VIENE de la página UNO)——

EL PAPA DA POR TERMINADAS SUS GESTIONES PACIFISTAS

CIUDAD VATICANO, 24. UP.— Autorizadamente se indica en los círculos vaticanos que el Papa ha abandonado toda esperanza de una paz entre las potencias del eje y la Gran Bretaña, en vista de la actitud asumida por esta en contestación al discurso de Hitler. Los esfuerzos realizados por los canales del Vaticano, según esas mismas esferas, han sido negativos, y se indica que probablemente el Sumo Pontífice expedirá una homilia exhortando a los fieles del mundo entero a orar por la paz, como único medio de poner fin a la guerra.

FIRMADO UN CONVENIO PARA QUE LA TROPAS ALEMANAS EVACUEN PARIS

VICHY, 24 UP.—El gobierno francés firmó hoy un convenio con Alemania, mediante el cual las tropas alemanas evacuarán la zona de Paris, donde se instalará inmediatamente el gobierno de Petain, ocupando en cambio los alemanes una nueva extensión de territorio francés en la frontera con España.

EL EMBAJADOR ALEMAN VON PAPEN SALE DE TURQUIA

ANGORA, 24 UP.—En los círculos políticos reina agitación y aun alarma, con motivo de la partida del embajador alemán Franz von Papen, quien salió esta noche para Berlín dejando la firma del tratado comercial entre el Reich y Turquia a cargo del ministro doctor Kroll. Créese que el viaje de von Papen está relacionado con la situación del sureste de Europa, atribuyéndosele gran importancia en vista de la invitación hecha por el gobierno alemán al premier y el ministro de relaciones exteriores de Rumania para que se entrevisten con von Ribbentrop.

INTENSAS ACTIVIDADES LLEVARON A CABO AYER LAS FUERZAS AEREAS BRITANICAS

LONDRES, 24 UP. — El ministerio de aviación informa que las fábricas alemanas de aeroplanos cerca de Wenzendorf resultaron parcialmente destruidas por los ataques llevados anoche por los pilotos ingleses. Dice que la acción se emprendió no obstante el pésimo tiempo reinante y que los aviones volaron a escasa altura de sus objetivos. Expresa además que bombas de gran poder cayeron en los edificios y cobertizos y que cuatro de ellas cayeron en los edificios principales de la fábrica donde se iniciaron incendios a causa de las explosiones, y los tripulantes de los aparatos de bombardeo pudieron sentir la explosión no obstante encontrarse a varios millares de pies de altura. El comunicado emitido sobre esta acción reza también la forma en que los tripulantes de un Dornier derribado en el mar por un Lockhead hicieron señales a los tripulantes de este para indicarles que tenían un herido. Agrega que los tripulantes alemanes ocuparon en seguida un bote de goma. El Lockhead mientras tanto se dirigió rápidamente a una base para informar. Desde la base se envió una lancha para el salvamento de los tripulantes alemanes. Mientras los buscaban los ocupantes de la lancha debieron eludir los ataques de un avión alemán. Las búsquedas no obtuvieron resultado ignorándose el rumbo tomado por el bote de goma.

"Los aviones norteamericanos de bombardeo fueron dos veces encontrados por escuadrillas enemigas durante la mañana. Dichos aparatos estaban acompañados por Messerchmitt 109. En el primer encuentro con los Messerchmitt dos de estos cayeron al mar. En el segundo encuentro un Messerchmitt se precipitó a tierra fuera de control consiguiendo alejarse con averías en un ala. Antes de las 20 horas los Spitfire derribaron un Dornier de bombardeo frente a la costa de Gales. Hasta las primeras horas de la noche continuaban rechazando con éxito al enemigo. Una escuadrilla de 13 libró la principal batalla de estos días, en la costa sudeste. Se encontraba a unos 2000 metros de altura entre dos bancos de nubes fuertemente azotada por la lluvia; a unos 600 metros mas abajo aystaron 18 aparatos alemanes de bombardeo en formaciones de tres, con tres Messerchmitt escoltándoles por retaguardia. A unos 200 metros alto volaban otros 12 Messerchmitt. Finalmente se encontraba una formación de 13 aparatos Diesel de combate. Los pilotos de los Spitfire atacaron en formación [illegible] uno. Otro de estos que atacó a un Messerchmitt sólo había hecho una descarga cuando el Messerchmitt cayó envuelto en llamas. Un Dornier 17 fué localizado por los reflectores sobre la costa noreste de Gran Bretaña a las tres de la madrugada. Nuestra segunda descarga agregó el aparato enemigo cayó entonces en picada. El motor se paró pero consiguió restablecer su equilibrio. Nuestras máquinas fueron a su encuentro pero el Dornier se incendió. El aparato se estrelló a 8 millas de las baterias que lo alcanzaron.

También fueron atacados los depósitos de petróleo de Hamburgo, Selkirchen y Flushing, los muelles de Amsterdam, las concentraciones de embarcaciones enemigas en Dunquerque, y las fábricas de aeroplanos de Gotha y Karsel. En estos raids fueron destruidos ocho aviones enemigos en tanto que nosotros perdimos dos.

TRES MIL AVIONES MENSUALES MAS ORDENARA LA GRAN BRETAÑA EN EE. UU

WASHINGTON, 24 UP. — Arthur Purvis pidió a los funcionarios de la defensa nacional que concedan permiso al gobierno británico para ordenar tres mil aviones mensuales más de los pedidos en los Estados Unidos, debiendo comenzar su entrega el 1 de enero próximo. Estas órdenes no tienen relación con las que ya han sido colocadas por el gobierno británico en este país. Los citados funcionarios prometieron estudiar inmediatamente el asunto.

APROBARASE RAPIDAMENTE EL AUMENTO DEL CAPITAL DEL BANCO DE IMPORTACION Y EXPORTACION

WASHINGTON, 24 UP. — (Por John Reichmann). — Los dirigentes del senado y la cámara de representantes han estudiado cuidadosamente el texto de propuesta de Roosevelt sobre la ampliación del capital del banco de exportación e importación en quinientos millones de dólares prediciendo que la ley respectiva será aprobada rápidamente con el fin de facilitar los planes del ejecutivo sobre la defensa económica del hemisferio occidental contra la penetración totalitaria. A pesar de ello muchos de los miembros del congreso abrigan dudas acerca de los beneficios que tal medida pueda reportar y han indicado que conviene provocar un debate amplio y comprensivo de todos sus aspectos principalmente los siguientes: primero, qué garantías existen de que los préstamos serán pagados; segundo, cuál será el efecto sobre el mercado de exportación de productos agrícolas de Estados Unidos; tercero, cuál será el costo total del programa para Estados Unidos; cuarto, cuáles son las consecuencias rígidas de dicho programa. El senador Adams, que forma parte de la comisión bancaria y monetaria del senado, refiriéndose al programa propuesto dijo "Nunca he sentido gran entusiasmo por el banco de exportación e importación y creo que la cantidad que originalmente se dispuso pudiera emplear en préstamos dicho banco es más que suficiente. No creo en ninguna emergencia latinoamericana que requiera un programa como el que ahora se propone. El banco ya se ha hecho cargo del grueso de los riesgos de las ventas de los Estados Unidos a los paises latinoamericanos y ahora se nos pide que facilitemos mas dinero. Este es un método excesivamente caro de fomentar nuestros negocios con los paises latinoamericanos. De todas maneras parece ser una nueva oportunidad de derrochar dinero y el gobierno probablemente la aprovechará".

HUNDIMIENTO DEL VAPOR PORTUGUES "ALFA"

LISBOA, 24. UP. — El vapor de carga portugués ALFA, que traía un cargamento de banano, fué hundido cuando se acercaba a la costa portuguesa. Sus 21 tripulantes fueron recogidos por un vapor español que los condujo a San Sebastián.

NO SE HAN SUSPENDIDO LAS NEGOCIACIONES COMERCIALES TURCO - RUMANAS

ANGORA, 24. UP. — Los rumores acerca de la suspensión de las negociaciones comerciales turco - rumanas han sido desavorizadas en los círculos oficiale, que afirman que tales negociaciones continúan su curso normal.

EL GOBIERNO HUNGARO REQUISA TODOS LOS CARROS

BUCAREST, 24 UP. — El gobierno requirió ayer todos los vagones ferroviarios tanques pertenecientes a las empresas privadas de petróleo. Estarán bajo la jurisdicción de la comisión de control del ministerio de comunicaciones. Esta medida, de acuerdo con los círculos interesados en las explotaciones petrolíferas, obedeció al deseo de acelerar la exportación de petróleo a Alemania. Desde que la exportación de petróleo a Gran Bretaña y Francia terminó, todos los depósitos disponibles de Rumania han sido llevados a Alemania y como lógica consecuencia el precio bajó. Tiénese entendido que Alemania aprovecha esta situación para aumentar sus existencias. En círculos oficiales indícase que ciertas facilidades, tales como reducción de impuestos para uso de vagones tanques, han sido aseguradas a Alemania. Desde el punto de vista oficial, la finalidad perseguida con esta nueva medida de requisar los tanques es la de obtener la máxima eficiencia. Sin embargo, se señaló que estas medidas dan al gobierno un control sobre la distribución del petróleo producido en el país, desde que en adelante las compañías tendrán que solicitar autorización a la alta comisión para utilizar los vagones - tanques.

DECLARACIONES DEL SECRETARIO KNOX

WASHINGTON, 24. UP. El secretario de marina Knox anunció hoy que su departamento y la comisión de defensa nacional están elaborando apresuradamente los planes para llevar a competentes trabajadores ocasionales del interior a los astilleros en donde van a ser construidos ciento treinta y ocho barcos de guerra y cincuenta y cuatro embarcaciones de otros tipos, para resolver el problema de la escasez de brazos. Igualmente informó que se pedirán al congreso los fondos necesarios para construir veinte y siete barcos auxiliares y que ya han sido adquiridos siete vapores para dedicarlos a servicios de tropas, hospitales, etc., así como algunos serán acondicionados para transportar los cuerpos motorizados de la infantería de marina.

HOMENAJE A LA MEMORIA DEL LIBERTADOR EN NUEVA YORK

NUEVA YORK, 24. UP. — Cinco mil personas asistieron a la celebración del aniversario de Bolívar en la casa Interamericana de la exposición mundial, con la cual se verificó la inauguración de un nuevo programa diario de broadcasting de onda corta para la América del Sur. Cada uno de los cónsules de los prises bolivarianos habló por radio durante tres minutos saludando a su país. El presidente de la sociedad panamericana dijo: "Debemos rechazar a los grupos subversivos. Debemos permanecer unidos económica y militarmente para la defensa del hemisferio. En la crisis que encara éste no hay tiempo para dudas o recelos. Nosotros todos navegamos en el mismo barco, debemos avanzar juntos o hundirnos juntos".

Nitratos Naturales Chilenos

CONTIENEN:

SODICO 16 % de Nitrógeno Nítrico
POTASICO 15 % de Nitrogeno Nítrico
14 % Oxido de Potasio

ambos en estado inmediatamente asimilables

LOS NITRATOS NATURALES CHILENOS

son indispensables para los cultivos de:

CAFE-CAÑA-ARROZ-MAIZ-HORTALIZAS
TABACO - REPASTOS - BANANO

SOLICITE PRECIOS A

MANUEL LACHNER

TELEFONO 2483 San José, Costa Rica. APARTADO XVIII

Si desea informes técnicos sobre su aplicación; solicítelos sin compromiso de su parte a

ALFREDO IDE A.

Ingeniero Agrónomo de la
Corporación de Ventas de Salitre y Yodo de Chile

APARTADO XVII—SAN JOSE, C. R.

A RENUNCIA DE DON ALFREDO GONZALEZ FLORES DE PRESIDENTE DE LA...

(VIENE de la página UNO)——

pleados del Banco Nacional. La carta dice así:

Señor Secretario de Estado
en el Despacho de Hacienda,
S. D.

Muy señor mío:

Por un acto bondadoso del señor Presidente Cortés, fui llamado a ocupar un asiento en la junta Directiva del Banco Nacional de Costa Rica. Para corresponder a esa señalada muestra de confianza y, sobre todo, por mi solidaridad con el Gobierno en la emisión de las leyes, tan discutidas, que reorganizaron el antiguo Banco Internacional y coordinaron nuestro sistema bancario, acepté el honor que se me ofrecía y la responsabilidad que entrañaba. Quise compartir, durante un tiempo prudencial, la responsabilidad de los serios perjuicios que personas autorizadas pronosticaban para el país, si se implantaba la nueva legislación bancaria.

Han pasado tres años y medio sin presentarse esos perjuicios y antes bien la experiencia durante ese tiempo ha demostrado que dicha legislación ha servido a los fines que se tuvieron en mira al decretarla: suministrar a la economía del país el crédito y el numerario que para su progresivo desarrollo ha necesitado; mantener la estabilidad monetaria, y dar respaldo a los bancos comerciales para el cumplimiento de sus operaciones. Esos resultados obtenidos durante un período suficiente para juzgar la bondad de dicha legislación, me relevan del compromiso que contraje de compartir los supuestos fracasos que la nueva ordenación bancaria pudiera sufrir y es tiempo ya de que vuelva a la atención de mis negocios particulares.

Por las razones dichas, ruego encarecidamente a usted se sirva poner en manos del señor Presidente de la República, para su recepción, la renuncia que, como miembro propietario de la Junta Directiva del Banco Nacional de Costa Rica, con todo respeto y del modo más formal, presento, y de expresarle mi simpatía y mi agradecimiento por las deferencias que ha tenido para conmigo.

Aprovecho la oportunidad para renovar a usted los sentimientos de mi vieja amistad y para suscribirme, con toda consideración, su atento y seguro servidor, ALFREDO GONZALEZ.

ANOCHE FUE ENTREGADA AL SEÑOR PRESIDENTE DE LA REPUBLICA

De manos del señor secretario de hacienda, licenciado don Octavio Beeche, recibió anoche el señor Presidente de la República el texto oficial de esa comunicación en que don Alfredo hace renuncia de su cargo. No hubo materialmente tiempo para que fuera tramitada ni es probable que se tramite antes de un par de días. Todo indica, sin embargo, que la renuncia le será aceptada al señor González Flores, en atención a la firme firme en que él expresa su deseo de retirarse de la presidencia del Banco Nacional.

PROBABLE SOLUCION DE ESTA CRISIS

Aunque oficialmente no hay todavía ninguna resolución tomada, si tenemos informes que nos permiten adelantar, para conocimiento de los lectores de LA TRIBUNA, cuál será la solución más probable de esta crisis.

DON OCTAVIO BEECHE A LA DIRECTIVA DEL NACIONAL

Sin que haya todavía nombramiento en firme o resolución tomada al respecto, sabemos que para sustituir al señor González Flores en la directiva del Banco Nacional se ha pensado en don Octavio Beeche, actual secretario de hacienda. Esta designación, sin embargo, entendemos que está suieta a la circunstancia de que la directiva, que es la que elige, manifieste su asentimiento en el sentido de votar por don Octavio para la presidencia del Banco Nacional.

El Ejecutivo, según sus atribuciones puede nombrar al señor Beeche miembro de la directiva. Pero es esta última la que libremente elige su presidente, designando para ello uno de sus propios miembros.

HAY OTRO CANDIDATO

Según nuestros informes, hay algunos trabajos bien encaminados en favor de otro candidato para la presidencia de la directiva del Banco Nacional. Por ser esas actividades de índole muy privada, es lógico que nos reservemos el nombre ya que ninguna confirmación oficial tenemos a ese respecto aun que si la noticia de que hay movimientos en el sentido indicado.

DON CARLOS MANUEL ESCALANTE AL MINISTERIO DE HACIENDA

De arreglarse las cosas en el sentido de que don Octavio Beeche ocupe la presidencia de la directiva del banco nacional, iría a ocupar la secretaría de hacienda el diputado don Carlos Manuel Escalante, miembro de la comisión de hacienda del congreso, que ya ha realizado destacada labor en la cámara en los pocos meses que lleva de ocupar su curul. El señor Escalante goza además de la confianza ilimitada del señor presidente de la república y de grandes simpatías entre sus compañeros los señores diputados.

DON GILBERTO CHARPENTIER COMO PROPIETARIO

La vacante que dejaría en el congreso el señor Escalante, de realizarse esta combinación que, repetimos, es la más probable, sería ocupada por el diputado suplente don Gilberto Charpentier, quien representa al progresista cantón de Puriscal.

GANE $

En sus momentos libres, aprenda fácilmente por CORREO una profesión lucrativa. Envíe el Cupón y recibirá, GRATIS, informes y un Manual de MECANOGRAFIA. Regalamos libros de estudio, papel, sobres, útiles, etc. Otorgamos DIPLOMA. Esta antigua y prestigiosa institución le devolverá su dinero si usted no estuviese conforme del primer mes de estudio.

Radio, Autos, Dibujo, Vendedor
Procurador, Constructor, Electricidad, Tenedor de Libros, Farmacia, Química, Periodismo, Publicidad, Taquigrafía, Caligrafo, Ortografía, Aritmética, Agricultura, Ganadero, Corte y Confección

ESCUELAS SUDAMERICANAS
Montes de Oca 695-Buenos Aires

Nombre . . . . . .
Dirección . . . . . .
Localidad . . . . . .

53

Distribuidor para Costa Rica
VICENTE LINES C.
ALMACEN CHRYSLER — SAN JOSE

Este documento es propiedad de la Biblioteca Nacional "Miguel Obregón Lizano" del Sistema Nacional de Bibliotecas del Ministerio de Cultura y Juventud, Costa Rica.

TEATRO NACIONAL

HOY A LAS 8.45 P. M.

REGIO DEBUT y PRESENTACION del Mago creador de lo irreal!!

EL GENIO DE LAS REVISTAS MAGICAS!!

FU MANCHU

Presentará el Magno ESPECTACULO! La fantasía del Oriente más grandiosa de todos los tiempos! SU OBRA MAESTRA:

EL ENSUEÑO DE ASIA

El más Grandioso, Espectacular y Lujoso Espectáculo que se ha presentado en un escenario costarricense! Música! Bailes, Risa! Ilusionismo! Emoción! Espanto! Colores! Prestidigitación!

Todo combinado en un super-espectáculo que costó $ 500.000 para realizarlo. Riquísimos vestuarios; 250 legítimos trajes chinos bordados a mano, algunos pertenecientes a la más rancia nobleza china. Los muebles típicos fueron tallados y dibujados por el famoso Huang-Su (constructor de la Pagoda en Nanking, China.)
ORQUESTA de 12 Profesores. Maestro Director y Concertador, ARTURO NUÑEZ.

LOS BAILES están a cargo de la primera bailarina EVA BELTRI y sus FLASH GIRLS. —

—— Programa ——

1.—Obertura. La Sinfonía de la Magia.
2.—De las Mil y una Noches:
a) La Lámpara Maravillosa de Aladino.
b) En la Cueva de las Joyas.
c) La Danza de las Esclavas de la Lámpara.
ALADINO ..... EVA BELTRI
LAS MUJERES DE FUEGO ..... FLASH GIRLS
3.—DE CHINA. El Libro Mágico del Dragón Verde. Visiones Fantásticas de magos orientales. Fu Manchú, el mago de Asia.
4.—HONG KONG SURPRISE... UN TORBELLINO DE MISTERIOS.
20 SORPRESAS EN 20 SEGUNDOS.
5.—LA FUENTE DE GOBY.
6.—De Nanking. Una rapsodia en colores.
7.—La Casa de los Gusanos de Seda.
8.—DE SIAM. Cabecitas Locas.
9.—DE CATHAY. Cómo se hizo ilusionista FU MANCHU.
10.—El Templo de Sangri. — La. El Buda de Oro. "Cómo se sostiene el mundo en el espacio".
11.—Del Viejo Imperio. Dibujos animados en sombra.
12.—Las Agujas del Talsú.
13.—UN VIAJE AL CONGO AFRICANO. Aparición de KING KONG.
Baile por las FLASH Girls. Desaparición del gorila.
14.—Un bazar de modas en Cantón. Es un cuadro fastuoso donde se presentan trajes valiosísimos, bellos modelos, marfiles, lacas, tapices, algo maravilloso.

INTERMEDIO

1.—Obertura de fantasías; presentación del negrito Guacara.
2.—DE MANCHURIA. La VENGANZA DE FU MANCHU. EL PENDULO DE LA MUERTE.
3.—DE INDOSTAN. Los Nudos de Sim-Sala-Bin.
4.—DE SIBERIA. La Triple Fuga. Fu Manchú es más rápido que el rayo. Lo que cualquiera otro hace en 15 minutos, Fu Manchú lo realiza en un segundo.
5.—Creación original de la primera bailarina del Palacio de Bellas Artes de México: EVA BELTRI.
6.—El Castillo de los Espectros... En una visión espectacular de inquietante misterio. Sugestión? Espíritus? Un torbellino de emociones escalofriantes. Terminando con una orgía de los duendes, brujas y demonios, todos bailando en la espeluznante FIESTA DE LOS FANTASMAS.
7.—El Canario Relámpago. Un obsequio de Fu Manchú a una dama.
8.—La Alfombra Mágica del Califa de Bagdad. La Cueva del Dragón Verde. La Mariposa de Simbad en el jardín de los Lotus.

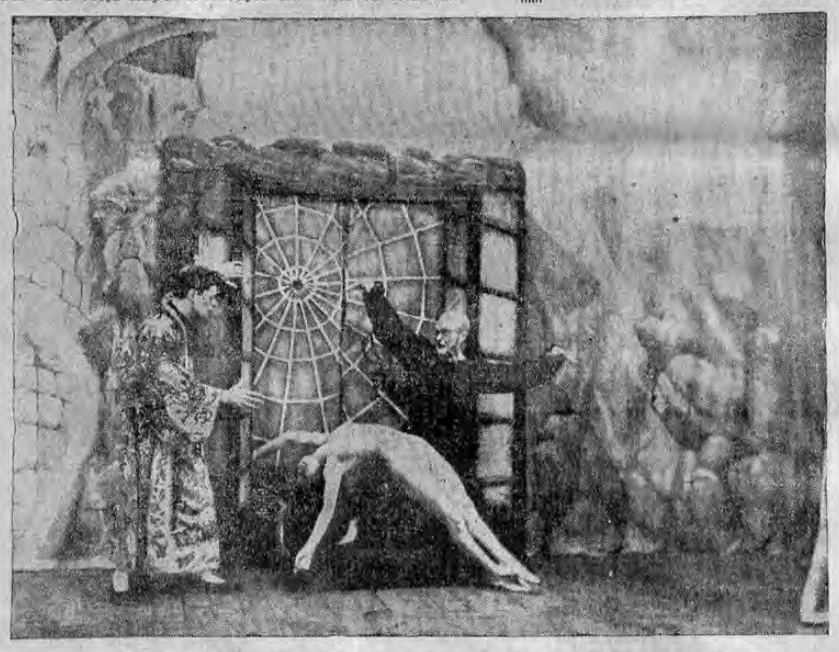

PRECIOS de Entrada:

Palcos de 8 as.	₡ 40.00
Palcos de 6 as.	30.00
Palcos de 4 as.	20.00
Luneta o Butaca	5.00
Palco Galería	3.00
Galería Gral.	2.00

Quedan suspendidas las entradas a favor.

TEMENSE EN FRANCIA sangrientos desórdenes pues hay notable efervescencia popular

Petain ordena la recolección de todas las armas en manos de los particulares pues millares de soldados desmovilizados se llevaron las suyas a los hogares en los últimos días.— Si los términos de paz que imponga Alemania son demasiado duros o si el invierno trae grandes privaciones es posible que se produzcan sangrientos desórdenes populares. — El comandante del crucero italiano "Bartolomeo Colleoni", prisionero de los ingleses, falleció en Alejandría siendo sepultado con grandes honores militares

GRAN BRETAÑA EXPLICA EN MILLARES DE HOJAS SUELTAS LANZADAS SOBRE FRANCIA LA ACCION DE ORAN Y LOS MOTIVOS QUE IMPULSARON A INGLATERRA A TOMAR ESA MEDIDA CONTRA LA FLOTA FRANCESA.— PETAIN—DICEN.—ABANDONO LA LUCHA DICIENDO QUE NO QUERIA DERRAMAR MAS SANGRE FRANCESA POR FRANCIA Y DESPUES NO HA TENIDO INCONVENIENTE EN DERRAMARLA POR ALEMANIA

Benes habló por radio al pueblo checo con ocasión de haber sido reconocido su gobierno por el británico como el legítimo gobierno de Checoeslovaquia

DECOMISO DE ARMAS EN FRANCIA

GINEBRA, 24. UP—Los viajeros que llegan de Francia informan que el gobierno de Petain ha ordenado a las autoridades de las zonas no ocupadas decomisar todas las armas y pertrechos que se encuentren en poder de los civiles, y que son muchas, ya que numerosos soldados desmovilizados se llevan las suyas a sus casa agregando que eto la entregan con repugnancia, aun cuando no se nota una seria oposición al régimen de Vichy en esas zonas. Es sabido, empero, que el general Weygand y otros miembros del gobierno temen que si los términos de paz son muy duros o las condiciones de vida se hacen en extremo rigurosas durante el invierno, la oposición cobrará fuerza y se organizará, particularmente si la Gran Bretaña logra defenderse con buen éxito de la agresión alemana, por lo cual el gobierno se apresura a recoger las armas, para evitar desóredenes sangrientos.

LAS VICTIMAS DE LOS RAIDS AEREOS BRITANICOS CONTRA ROMA

ROMA, 24 UP.—Oficialmente se informa que los raids aéreos británicos de ayer contra esta ciudad causaron la muerte de dos personas y heridas a otras cuatro. Los raids de anoche sólo causaron heridas leves a algunas personas.

GRAN BRETAÑA EXPLICA AL PUEBLO FRANCES LA BATALLA NAVAL DE ORAN

LONDRES, 24. UP. — Con el fin de hacer conocer del pueblo francés la versión exacta del combate naval de Orán, en la cual la flota británica hundió algunos buques de guerra franceses, para evitar que cayeran en poder de Alemania, el ministerio de propaganda, según se anunció hoy en la cámara de los comunes, hizo que las fuerzas aéreas arrojaran centenares de miles de hojas sueltas sobre territorio francés, con la versión británica de esa acción.

Tales hojas dicen que la versión dada por el gobierno francés es inexacta, y recuerda que la radioemisora oficial alemana anunció el 1º de los corrientes que si Hitler veía la necesidad procedería inmediatamente a utilizar la flota francesa contra los británicos. La presión alemana al gobierno francés de Vichy hizo que éste ordenara a su escuadra que hiciera frente a los aliados de Francia, que luchan por ella y están animados por el inconmovible deseo de libertarla del yugo extranjero. El mariscal Petain declaró que abandonaba la lucha porque no quería seguir sacrificando inútilmente las vidas de sus compatriotas, pero su gobierno, que ayer se negó a derramar sangre francesa por Francia, acaba de derramarla, a sabiendas, por Alemania.

RETIRADOS DE LOS ESTADOS BALTICOS LOS REPRESENTANTES AMERICANOS

WASHINGTON, 24. UP. — La secretaría de estado ordenó el retiro de sus principales representantes diplomáticos y militares en Lituania, Letonia y Estonia, los cuales recibieron orden de regresar a los Estados Unidos. Simultáneamente se impartió las mismas órdenes a los agregados norteamericanos en esos mismos estados, pero el resto del personal diplomático continuará aun en sus puestos.

CONFERENCIA FRANCO - JAPONESA EN INDOCHINA

HANOI, 24. UP. — El gobernador general de Indochina, Decoux, sostuvo hoy su primera entrevista con el general japonés Nissihara, con el fin de tratar de las demandas japonesas a la vez que proteger la autonomía de las posesiones francesas en el Extremo Oriente.

DESTRUIDOS DIEZ AVIONES JAPONESES POR LOS CHINOS

CHUNGKING, 24. UP. — Oficialmente se informa que fueron derribados diez de los treinta y seis aviones japoneses que atacaron hoy Chengtu.

LONDRES, 24. UP. — El doctor Eduardo Benes habló por radio a Checoeslovaquia, con motivo del reconocimiento por parte de Gran Bretaña del gobierno checo y destacó que Inglaterra continuará la lucha hasta que los nazis sean desalojados. "Además, dijo, si hoy está sola en la lucha no seguirá sucediendo así hasta el fin. Después de la caída de Francia el desarrollo de la colaboración con América no ha terminado y se debe esperar una intervención más profunda en los sucesos europeos en un momento dado por parte de Europa Central y Oriental. Ello no sucederá para ventaja de Alemania. Continuarán registrándose profundos cambios militares y políticos, hasta que Alemania e Italia sean aplastadas por ellos".

FALLECIO EN ALEJANDRIA EL COMANDANTE DEL CRUCERO "BARTOLOMEO COLLEONI"

ALEJANDRIA, 24 UP.—Hoy falleció aquí el comandante del crucero italiano BARTOLOMEO COLLEONI, a consecuencia de las heridas que sufrió cuando el buque de su mando fué hundido por el crucero australiano SYDNEY cerca de Creta. Recogido después del combate, el comandante fué trasladado a un barco hospital británico surto en este puerto, donde falleció a pesar de la esmerada atención que se le dispensó. Sus restos fueron sepultados esta tarde en el cementerio militar británico de Alejandría, rindiéndosele honores militares. A los funerales asistieron todos los funcionarios navales y más de 200 suboficiales de la armada británica.

Hoy, Gran Jueves de Moda en el

"TROPICAL GARDEN"

(EL CABARET DE MODA ESTILO EUROPEO)

Un conjunto de nuestros mejores artistas del canto y de los bailes modernos: Rumbas, Congas, danzones, Tangos, Foxes y canciones de moda.

Exquisitos licores y deliciosas cenas a la carta.

Que haría Ud. si su esposa, creyéndolo muerto se casara con su amigo? VEA "DEMASIADOS MARIDOS" por Melvyn Douglas, Jean Arthur - Palace-Moderno.

"EL CAPITAN FEBO" de "El Jorobado", ídolo de las muchachas, hoy en un estrenazo del teatro

PALACE

¡La comedia de amor matrimonial más bella que se ha filmado! ¡El milagro del siglo! ¡La pareja que no pudo ser separada por la "vampiresa"

A LAS 3, 7 y 8.45 Entrada .. 60 cts.

1. Estreno de Revista. 2. Estreno de Extra. 3. Estrenazo sensacional!

ALLAN MARSHALL, el famoso "Capitán Febo" de "El Jorobado" junto con:

BARBARA READ, uno de los "diablillos" y la Vampiresa Helen VINSON, en:

Casados pero Enamorados

Aunque parezca mentira, estaban casados... y enamorados!

Hoy Jueves 25 de Julio 1940

VARIEDADES
A las 3, 7 y 8.45 —— 50
"MELODIA DE BROADWAY"
Fred Astaire, Ginger Rogers.

MODERNO
A las 3, 7 y 8.45 — 40
"VIGIAS DEL MAR"
por Randolph Scott

AMERICA
A las 7 y 8.45 —— 40
"INSUBORDINACION"
por Richard Arlen.

LIBANO
A las 7 y 8.45 —— 40
"LA DIABLESA MEXICANA"
Leon Errol, Lupe Vélez.

KEITH
A las 7 y 8.45 —— 30
"VIDA ROBADA"
por Elizabeth Bergner.

Llegó "PINOCHO"! Llegó "Pinocho"! Llegó "PINOCHO"! Llegó "Pinocho"!

Próximo SABADO: Danielle Darrieux, en: EL HIJO REBELDE

Próximo DOMINGO: Lon Chaney, hijo, en: LA FUERZA BRUTA

RAVENTOS

A las 3 — 7 y 8.45 ..... Entrada ₡ 0.60

Tres interesantísimos ESTRENOS PARAMOUNT!

1º—Estreno de Noticiario.
2º—Estreno de la extra musical: JIMMY DORSEY Y SU ORQUESTA.
3º—Estreno de un film de complicaciones y desenlaces inesperados y conmovedores: Los Tesoros del Corazón ante el poder del Oro

Fay Benter - Edmund Lowe, Frank Graven y Genevieve Tobin

en el film que llega al corazón

LA FAMILIA CARTER

(OUR NEIGHBORS, THE CARTERS)

Un film que nos hace ver la realidad y nos reconcilia con la vida.
UN Drama tan Grandioso y tan Humano Como el Corazón de América

Capitolio	Adela	Castro
A las 7 y 8.45	A las 7 y 8.45	A las 7.30
Entrada.. 40 - 15	Entrada.. 40 - 15	Entrada. 0.30
Tito Guizar, en:	Ann Sheridan, en:	Simone Simon, en
EL BESO DEL BANDOLERO	SUEÑO FRUSTRADO	IDILIO OTOÑAL

Prepárese para la Gran Temporada Popular de Revistas, Operetas, Zarzuelas y Comedias de la Gran Compañía:

ARI-ANA

MUSICA! LINDAS MUJERES! 22 ARTISTAS!

PRONTO, DEBUT en el

TEATRO AMERICA

Fastuosos decorados de gran lujo!! Sensacionales bellezas tropicales!! Un espectáculo de desbordante alegría CON PRECIOS AL ALCANCE DE TODOS!!!
Debut y presentación en Costa Rica del CELEBRE "PELAO MEXICANO"

DOROTEO

ROSA AMERICA, tiple cantante - ARI-ANA, bailarina europea! ¡Conjunto de Muchachas Bailarinas de Bataclán!!

PRECIOS POPULARES!!

DEBUT!!

PROXIMA SEMANA!!

Este documento es propiedad de la Biblioteca Nacional "Miguel Obregón Lizano" del Sistema Nacional de Bibliotecas del Ministerio de Cultura y Juventud, Costa Rica.

WINSTON CHURCHILL, EL LIDER DE LA GUERRA ANTI-TOTALITARIA, EN VEINTE FOTOS A TRAVES DE SU VIDA

Desde el joven y guapo cadete de 17 años, Winston Churchill, hasta nuestros días en que ocupa la jefatura del gobierno británico. A través de la vida, el sombrero, unas veces empulmado chambergo de mosquetero y otras alto sombrero de copa de dandy inglés, a veces la gorra del marino o el casco del soldado, otras el morrión del almirante y en otras el fieltro del hombre de la calle, le ha dado a su fisonomía de lider y conductor de pueblo un gusto especial en cada ocasión. Este es el hombre que hoy es responsable de la vida del imperio más grande que ha visto la humanidad y que desafía las iras del tercer Reich alemán.

ADORNADO EL CAMINO POR DONDE PASO EL FUEHRER

Las muchachitas de Berlín alfombraron las calles por donde habría de pasar el Fuehrer en su camino a la cancillería de la Wilhemstraase, después de su prolongado viaje a los frentes de batalla y a las diferentes ciudades belgas y francesas. Durante ocho semanas Hitler permaneció junto a sus tropas.

Condiciona C. América su aprobación al mandato sobre las colonias europeas en América

FAVORECEN LAS DELEGACIONES DE CENTRO AMERICA A LAS CONFERENCIAS DE LA HABANA EL RESPECTIVO PROYECTO, PERO SIEMPRE Y CUANDO SE TENGA EN CUENTA EL PRINCIPIO DE LA PROPIA DETERMINACION CON LA PUERTA ABIERTA PARA LA EVENTUAL LIBERTAD DE LAS POSESIONES EUROPEAS SI LOS LAZOS CON SUS RESPECTIVAS MADRES PATRIAS QUEDAN CORTADOS PLENAMENTE A CAUSA DE LA GUERRA

El comité de protección del Hemisferio Occidental dió un voto de confianza a Cordell Hull.—Se informa que ha habido algún progreso para reconciliar los distintos puntos de vista que mantienen Argentina y Estados Unidos.—Que las repúblicas americanas emitan una declaración en el sentido de no reconocer la adquisición de territorios por la fuerza en el hemisferio occidental.

SE FIJA EN EL RESPECTIVO PROYECTO EL 1º DE SETIEMBRE, FECHA EN QUE ALEMANIA INVADIO A POLONIA COMO FECHA DESDE LA CUAL NO SE RECONOCEN TRANSFERENCIAS DE SOBERANIAS.—AMPLIA INFORMACION CABLEGRAFICA EN TORNO DE LAS LABORES DE LA CONFERENCIA DE LA HABANA

HABANA, 24. UP. Se informó que había algún progreso en los esfuerzos para reconciliar los distintas puntos de vista que mantienen Argentina y Estados Unidos sobre el proyecto de custodia de las posesiones francesas y holandesas en este hemisferio. Mintras prosiguen las negociaciones los diversos delegados estudian cuidadosamente el texto del proyecto presentado como resultado conjunto de los estudios hechos por Estados Unidos y otros países bajo la egida de Washington. El texto es largo. Luego de recordar la decisión de la conferencia de Panamá de convocar a consulta en caso de amenaza de una transferencia de las posesiones extranjeras en este hemisferio el proyecto señala que la conferencia actual debe tratar este asunto con preferencia a cualquier otro. También expresa que las 21 repúblicas americanas deben adoptar rapidamente una política común basada en la siguiente declaración: "Las repúblicas americanas reafirman como necesario para su preservación y su seguridad su política de no reconocimiento y de no aquiescencia en la adquisición de territorios por la fuerza en este hemisferio". Las repúblicas americanas consideraran cualquier transferencia o tentativa de transferencia de la soberanía jurisdicción posesión o cualquier interés en el control sobre cualesquiera de esas regiones a otro estado no americano como contraría a su paz, seguridad e independencia política". Al expresar que no se reconocerá ninguna transferencia de soberbania el proyecto establece que las repúblicas americanas se reservan el derecho de determinar cuando se ha producido un cambio de soberanía. Se fija el primero de setiembre fecha en que Alemania invadió a Polonia como día desde el cual no se reconocen transferencias de soberanías. El proyecto exceptúa los problemas pendientes sobre

——— (PASA a la Pág. DOCE)

LA TRIBUNA

Director: JOSE MARIA PINAUD PAGINA NUEVE AÑO XXI ..... NUMERO 4931

SAN JOSE, COSTA RICA, A. C. JUEVES 25 DE JULIO DE 1940

EL UNICO DIARIO INDEPENDIENTE

DEBE LAMENTARSE HOY QUE EL AGUA QUE CONSUME SAN JOSE, NO ES SOLAMENTE LA DE LAS FUENTES DEL PADRE CARAZO, SINO REVUELTA CON LAS PESIMAS DEL TIRIBI

SI BIEN SE TRATA DE MEJORARLA POR MEDIO DEL CLORO, ESTE PROCEDIMIENTO YA NO ES EL MAS INDICADO, TENIENDO NO MUY LEJOS AGUA PURA Y BUENA EN CANTIDAD SUFICIENTE PARA COMPLETAR LA QUE EXIGE EL SERVICIOPUBLICO

Ahora que se habla de homenajear a los munícipes que colaboraron con el Lic. González Víquez en 1904 para mejorar la calidad potable del agua de San José, es oportuno asociar los nombres de otras personas que tuvieron participación. — Edificante sin duda ese propósito, dice don Ricardo Jinesta en el presente artículo, especial para LA TRIBUNA

Don Ricardo Jinesta, estimable amigo nuestro, quien con singular acierto se está destacando entre los historiadores nacionales, ha escrito para LA TRIBUNA este artículo, que gustosamente consignamos en nuestras columnas. Dice así:

"Se habla de organizar un homenaje en honor de los señores Munícipes que colaboraron con el Lic. González Víquez en la tarea que se llevó a cabo en 1904 de captar las fuentes llamadas del Padre Carazo, para mejorar la calidad del agua potable de San José.

Edificante, sin duda, ese propósito: así como el público reconocimiento que por sus pro-

——— PASA a la pág. DIEZ

Que el Banco Nacional establezca dos agencias compradoras de oro en la región del Pacífico

Actualmente se extrae una gran cantidad de ese precioso mineral que se exporta clandestinamente en su mayor parte.—Siendo el Banco del Estado el único comprador pagaría precios más equitativos y obtendría un considerable aumento de sus reservas en oro

EN MANOS DE VARIOS SEÑORES DIPUTADOS HAN SIDO PUESTOS IMPORTANTES DATOS QUE SERVIRAN DE BASE PARA UN PROYECTO DE LEY EN ESE SENTIDO

En manos de varios señores diputados han sido puestos datos de gran interés, demostrando que actualmente y cada día va en aumento, es de gran importancia el volumen de las exportaciones de oro que se extrae en la región del Pacífico.

Todo ese oro sale del país sin que exista mayor control al respecto y sin que en realidad se aproveche su exportación aumentando las reservas de moneda fuerte que tan necesarias son en momentos de emergencia como los que ahora vive el país.

Con vista de esas informaciones se está preparando un proyecto de ley encaminado a obtener que el Banco Nacional establezca una o dos agencias compradoras de oro en la zona mencionada y a la vez restringiendo las actuales exportaciones.

Se estima que en esa forma una considerable cantidad de oro iría a engrosar las reservas del Banco, no propiamente en calidad de oro físico, guardado en sus bodegas, sino en divisas obtenidas por la exportación hecha y controlada exclusivamente por dicha institución bancaria del estado.

Se considera, además, que pa

——— (PASA a la Pág. DIEZ)

500 CARPINTEROS COSTARRICENSES PUEDEN encontrar ocupación en las obras del Canal de Panámá

El gobierno debe hacer toda clase de facilidades a los obreros que sean contratados para esos trabajos

HAY ACTUALMENTE MUCHOS OBREROS SIN TRABAJO, QUE PUEDEN ENCONTRARLO EN BUENAS CONDICIONES EN LAS OBRAS DEL CANAL, DICE DON OSIAS CASTRO

LA TRIBUNA ofreció al obrerismo nacional la noticia, que ratificamos hoy, de gestiones q' realizan las autoridades norteamericanas de la Zona para que obreros costarricenses vayan a trabajar en las obras de defensa del Canal, carpinteros, albañiles y armadores, de preferencia, esperándose llegue al país de un momento a otro en esas gestiones un delegado especial, el ingeniero Harrinson.

Anticipándose a los acontecimientos, representantes de esos gremios se han entrevistado directamente con el señor Presidente de la República, para que, de parte del gobierno nacional, no se pongan trabas a esa emigración, exponiendo que hay para esa clase de artesanos carencia de trabajo en el país y que sus familias pasan dificultades por pobreza.

En estos asuntos vamos a dar a conocer la autorizada opinión de un artesano de posición y de prestigios que por la calidad de sus empresas y conexiones sociales es de los mejores enterados en esta clase de problemas: Don Osías Castro, ex-director de los talleres de Obras Públicas y constructor, quien nos dice lo siguiente:

—Efectivamente, hay mucho obrero sin trabajo y quienes lo tienen devengan mínimos jornales por razón de la excesiva competencia. Este problema se determina con superior agudeza en esta capital por la concurrencia del obrerismo provinciano, que es numerosa. Yo estoy seguro, que, por ejemplo, de San José pueden salir para el exterior unos QUINIENTOS carpin

——— (PASA a la Pág. DOCE)

La ley del Dr. Calderón Guardia para proteger el café es el mejor bien que se ha podido conseguir para los cafetaleros de Guanacaste

ALLA SE HABIA PERDIDO TODA ESPERANZA DE COLECTA DE LA COSECHA Y HASTA SE PRESUMIA EL ABANDONO DE LOS CAFETALES

Pero esta prodigiosa ley que el país ha captado en su verdadero sentido, es el levántate y anda para la industria, dice don Fausto Calderón Coto

Nuestro distinguido amigo don Fausto Calderón Coto quien acaba de regresar del Guanacaste donde permaneciera en actividades comerciales y agrícolas nos proporcionó los siguientes halagadores informes:

—Ante todo considero que la ley del doctor Calderón Guardia para proteger el café es el mejor bien que se ha podido conseguir para los cafetaleros de Guanacaste. Allá se había perdido toda esperanza de colecta de la cosecha y desde luego hasta se presumía el abandono de los cafetales. Pero esa prodigiosa ley que el país ha captado en su verdadero sentido, es el levántate y anda para la industria cafetalera especialmente en aquellas regiones. Yo me adhiero a las felicitaciones enviadas al señor Presidente lo mismo que me adhiero a las manifestaciones de reconocimiento para el señor director de LA TRIBUNA mi buen amigo el general don José María Pinaud. Por lo demás debo decirle que Guanacaste está preparado ahora para el desarrollo de toda su riqueza. Las cosechas son buenas pues ha llovido mucho y hay esperanzas bien fundadas de que se-

——— (PASA a la Pág. DOCE)

Demanda contra el Estado por diez mil colones establece un empleado del Ferrocarril al Pacífico

Fué presentada ayer ante el Juzgado Civil de Hacienda por el Lic. Humberto Flores en nombre de su cliente, William Stewart

ESTE SEÑOR SUFRIO UN ACCIDENTE AL CAER DE UN ANDAMIO MAL HECHO, SEGUN LA ACUSACION, RECIBIENDO ALGUNOS GOLPES DE CONSIDERACION

En las horas de la tarde de ayer fué presentada ante el puzgado civil de hacienda una demanda contra el estado por el señor William Stewart, trabajador del ferrocarril eléctrico al Pacífico. Como abogado en este negocio, figura el licenciado don Humberto Flores.

Hace más de un año el demandante sufrió un grave accidente al caer de un andamio, que según la acusación estaba mal hecho, a lo que se debió que cayera Stewart, recibiendo serios golpes. No es sino hasta pasado este período que quiso obtener alguna indemnización por el accidente sufrido, pero se le negó por haber transcurrido un año desde el hecho.

Entonces optó por establecer la demanda de que damos cuenta, la cual es por diez mil colones y que dirige el competente Lic. Flores. De los resultados a que se llegue daremos cuenta en su oportunidad.

ESTABLECIMIENTO EN EL PAIS DEL CONSERVATORIO NACIONAL

La composición recoge varias gráficas de la reunión de azucareros que tuvo lugar ayer en la casa presidencial con objeto de considerar el problema de protección a la industria.

En la foto de arriba aparece el secretario de fomento cuando se dirigía, en compañía de don Stanley Lindo, y otras personas, a la casa presidencial.

En la foto de la izquierda, abajo, puede verse al licenciado don Manuel F. Jiménez Ortiz; al administrador de la fábrica nacional de licores don Próspero Guardia, al vice-presidente del Banco Nacional y otras personas. En la foto de la derecha, el secretario de fomento, ingeniero Volio Mata, en compañía de algunos de los asistentes a la reunión.

Ha sido sugerida su creación a la secretaría de educación pública y se indica que el momento indicado es ahora que se establece la universidad

ELEMENTOS DESTACADOS DE LA MUSICA Y EL CANTO SON LOS QUE FORMULAN LA SUGESTION

También se hace ver la conveniencia de que para aportar fondos para su sostenimiento sea creado el impuesto a los radios.— Se somete a la consideración de esa secretaría de estado un proyecto que ha sido elaborado para lograr ese establecimiento

Según los informes que sobre el particular ayer recogimos, ha sido formulada ante el señor secretario de educación pública, licenciado don Luis Demetrio Tinoco Castro, una importante excitativa tendiente que se ha establecido en el país el Conservatorio Nacional, aprovechando ahora que se va a establecer la Universidad de Costa Rica.

La sugestión la formulan elementos que se preocupan por esas actividades artísticas de la música y del canto, y hacen ver que la importancia de ese establecimiento es que por medio del Conservatorio se logrará impulsar esas actividades en el país y mantener en la mejor forma el Conservatorio Nacional.

Al hacer la sugestión referida también se sugiere que para lograr el mantenimiento del Conservatorio Nacional, sea creado un impuesto de radio, o sea la idea que hace algún tiempo se sugirió para cooperar económicamente con las actividades musicales. La gestión del establecimiento del Conservatorio con todos sus detalles está siendo estudiada por la secretaría de educación pública.

PARA HACER SACERDOTES ES PRECISO CULTIVAR POR TODOS LOS MEDIOS LA VOCACION RELIGIOSA EN NUESTROS JOVENES

Es de esto cabalmente de lo que carece nuestra juventud, inclinado, por desgracia, a las cosas efímeras de la vida.

Sin abnegación, sin sacrificio, no hay apostolado posible y esas virtudes deben ser innatas en el sacerdote, dice en interesante comentario el Presbo. y Dip. Lic. don Carlos Meneses

Conversando con el diputado, Presbítero Meneses, cura de Cartago, acerca de los planes y propósitos del ilustre Prelado de la Diocesis metropolitana, Monseñor Sanabria, en su afan de engrandecer, en número y calidad, el clero nacional, ofreciendo a la vocación de las juventudes oportunidades para que se orienten por la carrera eclesiástica, aquel señor representante y párroco, hace declaraciones de mérito a tales empeños del

——— (PASA a la Pág. DIEZ)

"LA TRIBUNA" VA SIEMPRE ADELANTE EN DEFENSA DEL POBRE AGRICULTOR

HACE ESTA DECLARACION DON MANUEL RETANA, VECINO DE SAN ISIDRO DEL GENERAL

Recibimos ayer, y mucho agradecemos, el mensaje radiográfico que dice así:

San Isidro, General, julio 24. —Señor Director de LA TRIBUNA. — En nombre de este pueblo felicitolo por su editorial de ayer. Usted siempre adelante en defensa del pobre agricultor.—Manuel Retana."

50 PLACERES DE HIERRO MAGNETICO DESCUBIERTOS EN LIMON

ANTE EL JUZGADO CIVIL DE HACIENDA FUERON DENUNCIADOS POR DON JUAN LUIS VARGAS Y OTROS. SE ENCUENTRAN EN EL CANTON 1º

Gran demanda tiene este mineral actualmente en la industria de la guerra, por lo que la explotación de estos yacimientos constituiría una gran riqueza

Ante el juzgado civil de hacienda fueron denunciados ayer 50 placeres o mantos de hierro magnético, situados en el cantón 1º de Limón. Como denunciante aparece don Juan Luis Vargas y otros. Se llenó toda la documentación correspondiente a fin de proceder conforme a lo que pide la ley en estos casos.

En los últimos meses se han estado denunciando numerosas vetas y yacimientos de minerales, seguramente por la mayor demanda que tienen estos artículos en la industria de la guerra. De ahí que existe interés en explotar tales minas. Lo que sucede es que no siempre los minerales reunen todas las ventajas y condiciones necesarias como para interesar capital extranjero en tales empresas.

Estos yacimientos de hierro magnético, de los que hay tantos en la zona atlántica, se nos dice que son magníficos y de una considerable extensión, por lo que de llegar a explotarse, vendrían a constituir una considerable fuente de riqueza.

Este documento es propiedad de la Biblioteca Nacional "Miguel Obregón Lizano" del Sistema Nacional de Bibliotecas del Ministerio de Cultura y Juventud, Costa Rica.

REDACTA EL GOBIERNO DE PETAIN los planes que someterá a los alemanes en las negociaciones del TRATADO DE PAZ

DOS GRANDES BATALLAS AEREAS SE LIBRARON ENTRE AVIONES ALEMANES E INGLESES EN LA COSTA SURESTE DE INGLATERRA.—LOS APARATOS ALEMANES FORMABAN LA VANGUARDIA DE FUERZAS MAS NUMEROSAS QUE SE DIRIGIAN A INGLATERRA.—POR PRIMERA VEZ LA PRENSA FRANCESA HACE UN LLAMAMIENTO A ALEMANIA A FIN DE QUE LA AYUDE EN EL PROXIMO INVIERNO

Todas las posesiones francesas en el norte de Africa son consideradas por Inglaterra como territorios ocupados por el enemigo.—Desde Londres se informa que empeoran las relaciones entre Inglaterra y Rumania y que parece inminente un rompimiento.—Anúnciase que se ha ordenado a Daladier, que llegó a Marsella procedente de Marruecos, no abandonar la ciudad.

EL TIEMPO DESFAVODRABLE LIMITA LAS ACTIVIDADES DE LA AVIACION GERMANA.—LAS BATERIAS ANTI-AEREAS DE ROMA ENTRARON EN ACCION.—ALEMANIA ANUNCIA QUE UN CONVOY BRITANICO COMPUESTO DE CINCO BARCOS FUE DESTRUIDO

VICHY, 24. U.—El diario oficial publica un decreto confiscando las propiedades y fortunas y retirando la nacionalidad francesa a Daladier, Mandal, Campinchi, Delbos y otros diecinueve parlamentarios y ex - ministros que partieron el veinte de junio de Burdeos a bordo del Massilia. La desmovilización del ejército francés prosigue rápidamente y se espera que entre mañana y el día 30 habrán sido licenciados todos los reservistas de las clases de 1926 a 1930. El gobierno simultáneamente con los preparativos de la corte marcial que juzgará a Edouard Daladier, Georges Mandel, Yvon Delbos, Cesar Campinchi y otros, redacta los planes que someterá a los alemanes en las negociaciones del tratado de paz.

El decreto comprende además de los ex-ministros citados a los siguientes parlamentarios: Tony Revillon, Paval, Bartid Schmidt, Andre Dupont, Joseph Denais, Levy Alphandary, Leondre Dupré; de la Groudiere, Perfetto Lazurich, Grumbach, Delattre; Brout y Letrocquer. A los movilizados Jean N. Zay, Mendez France, Pierre Wiennot y Wiltzer de los cuales los tres primeros serán juzgados por consejo de guerra por deserción. Se harán ejecuciones en los casos de tres diputados norte-africanos que pueden alegar que rereg resaron a sus circunscripciones que son Marius Dubois diputado por Oran, Gustavino, diputado por Argelia, Galadou Diog por el Senegal. Los dos primeros regresaron a Vichy para asistir a la asamblea nacional.

FORMIDABLE BATALLA AEREA ANGLO - ALEMANA

LONDRES, 24. UP. A las catorce horas se estaban librando dos grandes batallas aéreas en la costa sureste de Inglaterra. Se informa que ya han sido derribados seis Meserschmidts.

A juzgar por los primeros informes sobre la batalla esos aviones alemanes formaban la vanguardia de fuerzas aéreas mucho más numerosas en ruta hacia Inglaterra. Aunque los británicos rehusan decir si consideran estos ataques como el comienzo de la invasión reiteran que el país está completamente preparado para toda contingencia.

LONDRES, 24. UP. A las 15 horas se anunció que en la batalla aérea librada en la costa sureste intervinieron más de cien aeroplanos. La batalla se inició cuando aviones de bombardeo alemanes escoltados por apartos de caza atacaron a un convoy naval en aguas del Tamesis. Las escuadrillas de caza británicas picaron sobre los aparatos alemanes obligándoles a huir hacia el mar.

NUEVA YORK, 24. UP. Un anuncio de la radio alemana captado en esta ciudad informó que el canciller Hitler asistió anoche a la representación de la ópera de Wagner Gotterbammerung ("El ocaso de los dioses). Esta noticia junto con la del tremendo combate aéreo frente a la costa sudeste de Inglaterra suscitó la esencia de que el dictador alemán había ordenado que comenzara la invasión. Se recuerda que en vísperas de cada una de sus decisiones importantes Hitler asistió a la ópera. Además se considera que el misticismo del Fuehrer lo habría inducido a escoger el Goterbammerung como símbolo auspiciador de la caída del imperio británico.

ATACADO POR AVIONES ALEMANES UN CONVOY BRITANICO

LONDRES, 24. UP. — Seis aviones alemanes de bombardeo apareciendo en picada de entre las nubes, atacaron esta mañana a un convoy frente a la costa del sudeste arrojando un centenar de bombas ninguna de las cuales según se cree dió en el blanco. Los cazas británicos atacaron desde gran altura y habrían derribado a un aparato enemigo mientras los demás huían hacia sus bases.

POSIBLE RUPTURA DE LAS RELACIONES ANGLO- RUMANAS

LONDRES, 24. UP. Según fuentes extranjeras las relaciones anglo - rumanas empeoran progresivamente no excluyéndose la posibilidad de una ruptura completa. Sin embargo, la legación rumana desmintió la información procedente de Roma de que había sido llamado a Bucarest el señor Tilea, ministro en ésta.

LLAMAMIENTO A ALEMANIA HACE LA PRENSA FRANCESA

GRENOBLE, 24. UP. La prensa francesa hace hoy un llamamiento por primera vez a Alemania para que ayude a Francia en el próximo invierno y exhorta a los franceses a que mantengan "actitud de lealtad" hacia los alemanes. Le Petit Dauphinois en un editorial de primera plana expresa que Francia tiene ante sí una aguda crisis en lo que respecta a víveres y combustibles y que la solución de estos problemas depende de Alemania.

AFIRMASE QUE DALADIER LLEGO A MARSELLA

NUEVA YORK, 24. UP. —Se ha interceptado un mensaje de la radio británica anunciando que el ex - presidente del consejo francés Daladier, llegó a Marsella procedente de Marruecos. Agrega que se le ha ordenado no abandonar la ciudad.

TROPAS ALEMANAS TRANSPORTADAS AL NORTE DE AFRICA

LONDRES, 24. UP. — En la cámara de los comunes el secretario financiero del lamirantazgo Warrender, manifestó que el tránsito naval entre Francia y el norte de Africa era sometido al examen naval británico. Cuando el diputado Shinwell preguntó que "hay razones para creer que las tropas alemanas son transportadas por el Mediterráneo al norte de Africa", Warrender contestó: "eso es algo diferentes".

ACEPTADO GAFENCU COMO EMBAJADOR EN MOSCU

BUCAREST, 24. UP. El gobierno ruso notificó a Rumania que aceptaba a Grigore Gafencu como ministro rumano en Moscú.

DETERMINA GRAN BRETAÑA LA SITUACION DE LAS POSESIONES FRANCESAS

LONDRES, 24. UP. — De fuente autorizada se informó que todas las posesiones francesas en el norte de Africa son consideradas como territorios ocupados por el enemigo al igual de Noruega y Bélgica, mientras que Siria la considera territoiro con situación por separado bajo mandato. Las otras posesiones francesas, por ejemplo Indochina y las Antillas ya no son aliadas y en lo que atañe a las transacciones bancarias y comerciales se las conidera independientes de Francia. Ciertos bancos de esos territorios serán reconocidos como autorizadas para tratar directamente con el mercado londinense.

EL TIEMPO DESFAVORABLE LIMITA LAS ACTIVIDADES DE LA AVIACION ALEMANA

BERLIN, 24. UP. — El comunicado de hoy del alto comando alemán dice que el tiempo desfavorable limitó las actividades de la aviación alemana. En el sur de Inglaterra, agrega, fueron bombardeadas varias líneas férreas, carreteras y depósitos y en la costa del sureste nuestros aeroplanos bombardearon y hundieron dos embarcaciones patrulleras, un barreminas y otro barco enemigo. En el mar del norte un aeroplano alemán hundió a un submarino. Otro submarino hundió dos barcos mercantes enemigos con un total de catorce mil toneladas que iban en convoy. Durante la última noche la aviación británica bombardeó varios puntos del norte y oeste de Alemania causando pocos daños. Tres aparatos enemigos fueron derribados. Desapareció un avión alemán.

ENTRARON EN ACCION LAS BATERIAS ANTI - AEREAS DE ROMA

ROMA, 24. UP. — El comunicado de guerra de hoy dice que durante la noche del martes al miércoles las baterías anti - aéreas de Roma entraron en acción dos veces. No cayeron bombas pero algunas personas resultaron heridas por los balines de las granadas.

DESTRUIDO UN CONVOY BRITANICO

BERLIN, 24. UP. A las 16 horas del estado mayor anunció que los aviones alemanes destruyeron en la mañana un convoy británico de 5 barcos mercantes con un total de diecisiete mil toneladas. También incendiaron otro barco enemigo de 4 mil toneladas.

EL GOBIERNO RUMANO LLAMA A SU MINISTRO EN LONDRES

ROMA, 4. UP. — El corresponsal del Popolo di Roma en Budapest informa que el gobierno rumano llamó a su Ministro en Gran Bretaña Virgil Tilea a causa de la actitud hostil que habría adoptado recientemente la legación inglesa en Bucarest.

MANIFESTACION DE WELLES SOBRE EL INCIDENTE HISPANO - CHILENO

WASHINGTON, 23. UP. — El subsecretario de estado Welles, refiriéndose a la ruptura de relaciones entre España y Chile, declaró que cualquier intento de intervención de un gobierno extranjero en los asuntos domésticos de una república americana será resentido unánimemente por todos los otros pueblos del nuevo continente. Esta manifestación fué hecha contestando a una pregunta acerca de su entrevista de ayer con el embajador chileno Alberto Cavero M. Welles dijo: "El embajador chileno me visitó, con instrucciones de su gobierno, para comunicarme la declaración hecha por la cancillería de Santiago y el gobierno de Madrid. Yo estimo que el gobierno chileno, constitucional y democráticamente electo y con el cual este gobierno mantiene las más estrechas relaciones, está ampliamente capacitado para hacer las declaraciones públicas que en relación con el incidente estime convenientes. Y creo que cualquier intento de intervención extranjera en una de las repúblicas americanas será unánimemente resentido por todos los otros pueblos de este continente".

ESTOS FABRICANTES

Usan —

CANDELAS AUTO-LITE

PORQUE INDUDABLEMENTE SON BUENAS

AUTOMOVILES:

CHRYSLER, DE SOTO, DODGE, NASH (Lafayette), PLYMOUTH (De Luxe), AMBRICAN BANTAM.

CAMIONES:

BIEDERMAN, DIAMONT, DODGE, GARFORD, GOTFREDSON, GRAMM, NELSON-Le MOON, PLYMOUTH (Comercial).

TRACTORES:

LINN, MASSEY-HARRIS,, PERU.

MAQUINAS:

CHRYSLER (Industrial), STAR.

DISTRIBUIDOR EXCLUSIVO

J. L. FOURNIER

Frente a la Corte de Justicia

SOLEMNES FESTEJOS

EN HOMENAJE AL

SAGRADO CORAZON DE JESUS

EN LOS TALLERES DEL FERROCARRIL ELECTRICO AL PACIFICO

INVITACION

Se invita por este medio a los empleados del Ferrocarril, lo mismo que a sus familias, vecinos y público en general.

La Junta Celadora.

Sábado 27 de JULIO

A las 12 horas

Salva de Bombetas

A las 19 horas

Rosario Solemne y Conferencia

por el R. P. Fray Manuel Espinosa

Domingo 28 de JULIO

A LAS 10 HORAS

Solemne Misa Cantada y Sermón, por el R. P. Fray Agustín F. Losada

A LAS 19 HORAS

(7 p. m.)

Rosario Solemne y Conferencia

por el R. P. Fray Celestino García

RECLAMAN LOS ITALIANOS QUE SU AVIACION OCASIONO INCENDIOS EN MALTA

ROMA, 24. UP. — El comunicado de guerra de hoy anuncia que los submarinos italianos hundieron a un destroyer australiano y un sumergible inglés en el Mediterráneo Oriental. La aviación italiana bombardeó los depósitos petrolíferos en Malta provocando grandes incendios. Agrega que por dos veces durante la noche del martes y la mañana de hoy miércoles entraron en funcionamiento las baterías antiaéreas de Roma. No cayeron bombas pero hubo algunas personas heridas por los fragmentos de granadas de las baterías anti - aéreas.

NO HUBO BOMBARDEOS AEREOS AYER EN TERRITORIO INGLES

LONDRES, 24. UP— La actividad más notable de las últimas 24 horas fue la de un avión de bombardeo alemán que fué derribado anoche por los cazas ingleses y cayó al mar del oeste de Escocia. Ese periodo fué el más tranquilo de cuantos se registraron desde que los alemanes llevaron a cabo su ataque en masa el 18 de Junio. Los comentaristas advirtieron que no hay que dejarse engañar por esta calma y lestacan que Hitler prometió al pueblo alemán y a Italia que Gran Bretaña será invadida y por lo tanto no le queda otra alternativa que atacar aun cuando al último momento quiera evitar esa peligrosa empresa.

PARA HACER SACERDOTES ES PRECISO CULTIVAR POR TODOS LOS...

(VIENE de la Página NUEVE)—

señor Arzobispo, Tiene el señor Meneses esta hermosa frase: Si al espíritu profundamente apostólico de Monseñor Sanabria unimos las inquietudes de trabajo de su juventud, la sapiencia de su vasta ilustración y los sentimientos de buena voluntad que le animan en toda aspiración de tendencia cultural, no hay por qué dudar en el éxito de sus empeños, y, ya veremos cuán pronto realice sus dorados sueños en la construcción del nuevo Seminario, organización de servicios para becas de seminaristas y formación de sacerdotes que abundarán en número y calidad.

En esos maravillosos proyectos de Monseñor Sanabria, yo el primero, desde mi curato de Cartago, procuraré alcanzar el honor de ser uno de sus primeros colaboradores, y no será por cierto la católica grey que espiritualmente administro, de las últimas en responder a esa benemérita obra del preclaro Pastor del catolicismo costarricense, y me satisface decir, que en esa magna labor con él estaremos en cuerpo, vida y alma. Quienes de estos asuntos han hablado, dicen: "Hay que formar culto". A esa frase, yo comento: "No; el culto católico existe en Costa Rica, puesto, que la inmensa mayoría de la nacionalidad, está con el credo de nuestra religión; lo que precisa, lo que se impone y necesita, es cultivar, espiritualmente, ese culto, y esta noble y hermosa labor, corresponde, principalmente, al sacerdocio. Para hacer apóstoles, hay que hacer vocación que es precisamente de lo que carecen nuestras juventudes, inclinadas por desgracia, a las cosas y actividades insustanciales, mejor dicha, efímeras de la vida, atraídas, como están, por mil nocivos factores que nos ha traído el modernismo en su portentosa ola evolucionadora.

Sin abnegación y sacrificio, no hay apostolado posible; y estas virtudes, que deben ser congénitas en el buen sacerdote, la hacen la devoción; y para formar devoción, hay que hacer amplia enseñanza espiritual en el hogar, en la escuela y en la Iglesia, y que, como puntos fundamentales, es a lo que tiende el sabio programa cultural - religioso de nuestro Prelado, y quienes se encuentren en suficiente capacidad metal para examinar de verdad y a lo hondo este problema, comprenderán la importancia sustancial del mismo, y, de tanto, lo portentoso de la obra que se propone realizar Monseñor Sanabria.

Hasta 1903 si mal no recuerdo, estuvo el Seminario de San José regido por Padres Paulinos franceses; dieron ellos muy buen resultado. Pero, indudablemente, lo han dado también los Padres Paulinos alemanes, traídos a Costa Rica por el siempre bien recordado Obispo Monseñor Thiel ,quienes, con seguridad, consolidarán y aumentarán el éxito de sus labores, —y esto, por dicha será pronto, —cuando Su Ilustrísimo Monseñor Sanabria los ponga en condiciones, con un nuevo Seminario, de trabajar con toda amplitud.

El clero costarricense es pobre efectivamente en número, pero rico en virtudes; esto es indiscutible. Nadie mas abnegado en su apostolado, que el sacerdote católico. Ejemplo: hay curatos y no pocos, en los que el sacerdote NO SACA NI PARA COMER, apóstoles esos que se defienden un tanto de la miseria, con los modestos subsidios que reciben de las Curias; sin embargo, soldados, pacientes y abnegados del credo, ellos trabajan por la doctrina, por la moral y el engrandecimiento cultural de los pueblos en que sirven, con tan devota fe y entusiasmo, que raya en admiración.

En resumen: que serían pocos mis elogios a los méritos de la magnífica obra cultural - religiosa, que, en todo y por todo, se ha propuesto realizar nuestro querido y respetado Prelado Metropolitano, y que, en cooperación, estoy con ella, como antes manifestara, en alma, vida y corazón.

DEBE LAMENTARSE HOY QUE EL AGUA QUE...

(Viene de la Página NUEVE) —

gresistas empeños, se hiciera a la memoria del citado ex -Presidente, que con tanto cariño se recuerda.

Si es oportuno también asociar a los nombres de que se habla, otros que tuvieron la preocupación inicial del problema, para que la historia de la Comunidad los recuerde con gratitud.

El Juez de Aguas de entonces, don Rafael Badilla, ya desaparecido, fué quien planteó la cuestión de sustituir el agua del Tiribí que se usaba en la capital, por la excelencia de las fuentes mencionadas, ante el empeñoso Gobernador don Ricardo Mora Fernández, quien confió los estudios iniciales a los ingenieros don Luis Matamoros y don Lucas Fernández, ambos de reconocida preparación.

Después, pasó el asunto a la cuidadosa y entusiasta atención de la Municipalidad, donde figuraban, además del Lic. González Víquez, Presidente Municipal, el doctor Durán, don Ricardo Fernández Guardia y don Rafael Vargas Quirós.

Para iniciar los trabajos, fué organizado un pic-nic en la finca donde se encuentra una de las fuentes principales, al cual asistió el Presidente de entonces Lic don Aquileón Esquivel.

Quedó nombrada una Comisión técnica para orientar debidamente la tarea; y al año siguiente dejó el cargo el señor Mora Fernández para ocupar la Gobernación de Limón, iniciando entonces la obra de saneamiento bajo la acertada dirección del doctor de Céspedes.

Es oportunidad de recordar que los chinchorros que se hallaban en la propiedad donde hoy se levanta el edificio de las oficinas municipales y que perteneció a la señora Rosa Guzmán, desaparecieron merced a las gestiones que entonces hiciera el señor Gobernador Mora Fernández, logrando también que esa propiedad la adquiriera la Comunidad. Otros trabajos importantes que entonces se hicieran, dieron mucha importancia a la gestión municipal del citado año de 1904.

Hoy, lo que sí puede lamentarse es que el agua que consume la ciudad no es solamente la de las fuentes, sino revuelta con la pésima del río Tiribí; pues si bien se trata de mejorarla por medio del cloro, este procedimiento ya no es el más indicado teniendo no muy lejos, agua pura y buena en cantidad suficiente para completar la que exige el servicio público".

QUE EL BANCO NACIO...

(VIENE de la Página NUEVE)—

ra los que extraen ese oro de los ríos y quebradas, sería una ventaja el que el Banco establezca agencias de compra, pues esa institución lo haría no con fines de especular u obtener grandes ganancias, sino de prestar un servicio más, como tantos otros que presta al país en

Este documento es propiedad de la Biblioteca Nacional "Miguel Obregón Lizano" del Sistema Nacional de Bibliotecas del Ministerio de Cultura y Juventud, Costa Rica.

El reloj que obtuvo 31 records mundiales de Precisión, en los Observatorios de: KEW (Inglaterra), Ginebra, Neuchatel (Suiza), Besancon (Francia), es el

ROLEX OYSTER PERPETUAL

(Con cuerda automática)

Fabricado en Suiza, aguanta 6 atmósferas de presión en el agua, sin empaques de hule.

Vea la vitrina en la

RELOJERIA SUIZA

CARLOS HUGUENIN

Frente Bazar La Casa.

Distribuidor exclusivo para toda la República:

Mundo Social

HOY CUMPLEAÑOS

Señorita OKI MARIA QUIROS

En ella rivalizan, la belleza, la hermosura, el encanto y la arrogancia. Oki María Quirós, tiene ojos de reina mora y al contemplarla tan linda, nos parece que es la más graciosa de las princesas de una corte imperial. LA TRIBUNA se complace en ofrendarle en el día de su cumpleaños el más galante homenaje, deseándole que siempre sea muy feliz y que en el sendero de su vida siempre florezcan las rosas de la ilusión.

El Gran Baile en Santo Domingo de Heredia en honor del Excmo. Señor Ministro de Gobernación y de su señora esposa

Bella esposa del señor Ministro de Gobernación y Seguridad Pública, quienes serán festejados con un baile en Santo Domingo de Heredia y suntuosa fiesta para la que existe muchísimo entusiasmo por concurrir entre los invitados, y la que acompañará la famosa Marimba Costa Rica.

Doña LETICIA DE CALDERON G

Ultimas NOVEDADES

— EN —

SOMBREROS para Señora

₡ 10.oo y ₡ 12.oo

Ofrecemos también sombreritos para niños y Señoras, ₡ 5.oo

TIENDA "LUCINA"

estos precios son para ventas estrictamente al contado.

CUMPLEAÑOS

Con una alegre fiesta celebró anoche su cumpleaños en Puntarenas, la joven y estimable señora doña María Cristina Ruiz de Wathen, esposa de don Burton Wathen quienes gozan del aprecio general entre sus amistades en aquel puerto. La saludamos atentamente, deseándole también muchas felicidades.

Da. MARIA C. RUIZ DE WATHEN

ANIVERSARIO DOLOROSO

Doña IGNACIA DE CASTILLO

Trae el día de hoy el triste recuerdo del doloroso fallecimiento de la inolvidable matrona doña Ignacia de Castillo, meritísima dama que disfrutaba del cariño y del aprecio unánime de toda la sociedad costarricense, donde su muerte dejó hondo vacío. Doña Ignacia tuvo dos patrias Colombia y Costa Rica. Toda la bondad que se atesoraba en su gran corazón, se reflejaba en la dulzura infinita de su rostro.

Cuantos la conocieron por ella guardarán toda la vida los más gratos recuerdos. LA TRIBUNA hoy renueva a todos los suyos sus cariñosas palabras de consuelo.

Los NIÑOS NECESITAN esta PROTECCION

Ellos necesitan Kolynos porque les limpia los dientes mejor y con más seguridad, destruyendo las bacterias que atacan los dientes y causan la caries.

ME GUSTA la POLIFLOR

PORQUE POLIFLOR LIBRA DE GERMENES MIS PISOS, Y LOS NIÑOS PUEDEN JUGAR SIN PELIGRO PARA SU SALUD!

POLIFLOR es una combinación de varias ceras, junto con un antiséptico que destruye los gérmenes dañinos del polvo. Fácil de untar; brillo rápido y duradero y lo más económica para el uso.

Insista en este producto NUGGET a precios populares.

CERA Poliflor

INTERNATIONAL AGENCIES

APARTADO 186 TELEFONO 2826 SAN JOSE,

DISTRIBUIDORES EXCLUSIVOS

CREMA TALISMAN

EMBELLECE Y SUAVIZA EL CUTIS

QUITA PECAS, ESPINILLAS, PAÑO, BARROS Y MANCHAS

PARA GUAYABOS

Para Guayabos salió en unión de su familia y en viaje de placer, la estimable dama doña Flora Castro de González.

ATENTO SALUDO

Procedentes de la hermana república de Nicaragua han llegado al país, el caballero don Roberto Gurdián y su apreciable señora esposa doña Angela de Gurdián, padres del Hon. señor Lic. don Salvador Gurdián, cónsul de Nicaragua en Costa Rica. LA TRIBUNA se complace en presentarles su más atento saludo de bienvenida, deseándoles les sea del todo satisfactoria su permanencia en nuestra patria.

PARA TACARES

Para Tacares salieron en unión de sus familiares y a su finca en aquel lugar, nuestros buenos amigos don Alvaro y don Rodolfo Herrera Pinto.

UN AÑO

José Francisco Peralta Prado

Un año cumple hoy este gracioso y simpático "güililla" que alegra con sus travesuras el hogar que forman el Ing. don Alfonso Peralta Esquivel y su joven señora esposa doña María de los Angeles Prado de Peralta. LA TRIBUNA lo saluda cariñosamente, deseándole también un cúmulo de dichas.

— AVISO —

El Domnigo 28 de Julio a las 9 de la mañana, en la PLAZA MEXICO,

SE REMATARAN

LOS PUESTOS PARA JUEGOS, DIVERSIONES, CHINAMOS Y OTROS ESPECTACULOS para la

GRAN FERIA

que se verificará en la Plaza México (Barrio México) los días 15, 16, 17 y 18 de Agosto próximo, a beneficio de la Escuela República Argentina.

LA COMISION

DR. MARIANO VALENZUELA, Presidente — JAIME TORMO, Tesorero.

EDUARDO MONTEALEGRE, Fiscal. — LEON AVILA, Srio. — ALFREDO CASTRO H., Fiscal

"DEBO COMPRAR EN EL ACTO UN TARRO DE MENTHOLATUM"

MENTHOLATUM

MILLONES LO USAN SIEMPRE PARA

CATARROS

UN REMEDIO CASERO INDISPENSABLE

CUMPLEAÑOS

ANALIVE QUIROS

Analive, la linda primogénita del hogar de nuestro activo agente y corresponsal en Miramar, acaba de cumplir cuatro años. Y en la casa del amigo Quirós hubo fiesta y mucha alegría como manifestación de la infinita dicha que la graciosa chiquitina trajo consigo a tan prestigiado hogar.

Felicidades para ella y sus papás, les auguramos nosotros.

A LAS JOVENES QUE SE HACEN MUJERES

Millares de jóvenes que entran en la pubertad han encontrado un "verdadero amigo" en el Compuesto Vegetal de Lydia E. Pinkham que contribuye a que "sonrían a la vida" en esos difíciles períodos de inquietud y de nerviosidad aliviándoles el malestar general, los dolores de cabeza y de espalda y los mareos "inexplicables" debido todo ello a la irregularidad en las funciones orgánicas propias de la mujer. Desde hace más de 60 años el Compuesto Vegetal de Lydia E. Pinkham es famoso por la ayuda que presta a las mujeres en este sentido.

Importante—No hay substituto del Compuesto Vegetal de Lydia E. Pinkham. *No se deje engañar con imitaciones.* Obtenga el legítimo y original.

HOY PARA NICARAGUA

Hoy sale para la hermana república de Nicaragua don Eduardo Garnier, profesor de Educación Física del Liceo de Costa Rica. LA TRIBUNA le desea un viaje muy feliz.

GRAVEDAD

En el Hospital San Juan de Dios se encuentra en estado de suma gravedad, la señora doña Claudia Solís de Bolaños. Rogamos a Dios un cambio favorable en su organismo.

HOGAR DE PLACEMES

—El nacimiento de su primogénito, es motivo de imensa alegría en el hogar del joven Lic. don Hermes Sánchez y de su señora esposa doña Dorita Herrera Mata de Sánchez. Les enviamos nuestras congratulaciones que también hacemos extensivas a los abuelitos del nuevo amiguito, a quien deseamos toda clase de dichas y de felicidades.

PARA MONTE REDONDO

Para las lejanías de Monte Redondo salen en la mañana de hoy y en viaje de excursión, nuestros buenos amigos don Joaquín Alberto Fernández, don Carlos Willy, don Rogelio Núñez y don Humberto Jiménez. Felices días les deseamos en aquel maravilloso lugar.

PARA SABANILLA

Para su finca en Sabanilla salieron a temporar don Mario Urbini y su gentilísima señora esposa, doña Haydee Alvarado de Urbini, su linda hija Norita y las encantadoras damitas Isabel Crespi y Rosa Lila Piza.

Picaduras DE INSECTOS

IRRITACIONES CUTANEAS — QUEMADURAS

Para evitar infecciones, use Absorbine Jr.

Las picaduras de insectos pueden ser ponzoñosas. Protéjase — aplicándose Absorbine Jr. el agradable y benéfico antiséptico útil en infinidad de casos, como heridas, quemaduras etc. Absorbine Jr. destruye los microbios y hace mejorar rápidamente.

ABSORBINE JR.

Por muchos años el alivio de Contusiones, Dolores musculares, Quemaduras, Heridas, Dislocaciones y Lastimaduras.

LA OPERACION DE AYER

Ayer fueron operados con todo éxito por el doctor Bolaños, la linda damita Leticia Lara y su hermano, nuestro buen amigo don Carlos Lara Hine, hijos del Lic. don Carlos Lara y de su gentilísima señora esposa doña Marta Hine de Lara.

Su estado de salud dichosamente es satisfactorio. LA TRIBUNA hace sinceros votos porque restablezcan pronto.

REGRESO DE LIMON

De Limón regresaron, la culta señora doña Atilia de Esnipach y sus hijos el doctor don Telémaco Espinach y doña Rosita de Espinach y don Alfredo Espinach y doña Clemencia de Espinach y la señorita María Mazzenett, quienes estuvieron en el Puerto del Atlántico a de pedir a la simpática señorita Lelita Espinach que se ausentó para los Estados Unidos de Norte América.

PARA LOS ESTADOS UNIDOS

Preparan viaje para los Estados Unidos de Norte América, la elegante dama doña Clemencia López Borbón de Aragón, esposa del culto caballero don Guillermo Aragón y su linda hija Maruja, quien estudiará en un magnífico colegio en Filadelfia. Con el mismo motivo todas las amistades de la bella señorita Aragón le preparan una fiesta. LA TRIBUNA les anticipa su cariñoso saludo de despedida.

Seagram's "V.O." WHISKY DIFERENTE Y EXQUISITO

10 AÑOS DE EDAD

TE DE DESPEDIDA

En la casa de habitación de la respetable señora doña Atilia de Espinach, le fue obsequiado un té al Lic. don Lucas Raúl Chacón, exdirector del Liceo de Costa Rica y a su culta señora esposa doña Angelita Acuña de Chacón y agasajo íntimo que estuvo muy cordial.

SENTIDO FALLECIMIENTO EN NICARAGUA

Con el sentimiento de la más viva pena recibimos la infausta nueva de haber fallecido antier tarde en Chinandega, Nicaragua, la estimable joven señora doña Emma López Guerra de Sánchez, hermana del conocido joven don José López Guerra radicado en Costa Rica desde hace varios años. Su señora madre doña Celina Guerra de López que se encontraba en nuestro país, salió inesperadamente en aeroplano para la hermana república del Norte. LA TRIBUNA al deplorar tan sensible desgracia, le envía su más sentida condolencia a todos los deudos de la apreciable familia doliente.

GOLPES Y CONTUSIONES

Sloan descongestiona pronto la parte afectada. Con la misma facilidad alivia los calambres y el dolor muscular. EFICAZ Y ECONOMICO.

LINIMENTO de SLOAN —Mata Dolores

Dr. EDGAR RIVERA MARTIN

MEDICO - CIRUJANO VETERINARIO

De las Universidades de München Berlin-Hannover

Atiende Cirugía y enfermedades en toda clase de animales.—Métodos y Técnicas Modernas.

DESACHO: Pie de Cuesta de Núñez, contiguo al Timbre La Feria.—HORAS: de 1 a 5 p. m. — TELEFONOS: Oficina 2607 — Habitación 2378

EL

Dr. EDGARD J. PINTO H.

CIRUJANO DENTISTA

Avisa a su estimable clientela que atenderá todos los días de 8 a 11 y de 1 a 5 excepción hecha de los Sábados. 150 vs. al Norte de Paquetes Postales

— TELEFONO Nº 3155 —

Dr. RUBEN UMAÑA

MEDICO - CIRUJANO

De la Facultad de París

HORAS DE CONSULTA: de 10 a 11 a. m. de 2 a 4 p. m.

Oficina: Frente al Seminario.

TELEFONO 5458

Dr. F. Ortiz Borbón

MEDICO CIRUJANO VETERINARIO

DE LA UNIVERSIDAD DE CHILE

Ex Ayudante del Hospital Clínico de la Facultad de Medicina Veterinaria de Santiago de Chile.

HORAS:

de 8 a 10 a. m. y de 1 a 5 p. m.

TELEFONOS: Oficina 5325—Casa habitación 2783

Oficina diagonal antigua Clínica Figueres, al lado de

Este documento es propiedad de la Biblioteca Nacional "Miguel Obregón Lizano" del Sistema Nacional de Bibliotecas del Ministerio de Cultura y Juventud, Costa Rica.

AVISOS ECONOMICOS

Los avisos de ocasión que se inserten en esta sección re regirán por la siguiente tarifa:: Veinte palabras: un colón, por cada inserción. Cuatro será el número menor de publicaciones. Cinco céntimos por cada palabra más.

SE COMPRA UNA ORTOFONICA Víctor, en buen estado. Llame al Teléfono 3396 de la MUEBLERIA ENRIQUE GOMEZ C.— la única especializada en compra, venta, cambio y alquiler de muebles. 125 varas al Sur de la Botica "La Violeta", calle 8 avenidas 2-4. 1233

DINERO. Cuando usted quiera colocarlo o adquirirlo con garantía hipotecaria, o cuando necesite comprar, vender, arrendar o administrar propiedades, diríjase a Federico Mora C., 75 vs. al Oeste Botica Francesa. Tel. 4576. 1108

SE VENDE barata finca de tres manzanas café y una de potrero con casa de madera con luz eléctrica, cañería y agua para riego en seis mil colones. Antes de comprar o vender su finca consulte con nuestra oficina, veinte años de establecida. Rothe y Roig, 100 varas al norte de LA TRIBUNA. 1346

APARTAMENTO independiente, pequeño, uno o dos cuartos con baño, en casa de familia se necesita para persona responsable. Ofertas Apartado 693. 1347

TRES camiones, un automóvil, buena marca, vendo muy baratos. Gonzalo Calderón E. Agencia DODGE. 1348

VENDO colmena 34 cajas, con centrífuga. Apartado 860. San José. 1349

SE VENDE casa 100 varas Sur Oratorio San Bosco. Informes en la misma con el señor Mariano Solís C. 1345

PLANCHAS hierro liso, de estañones, ofrecemos. Bomba Gasolina Carlos Alvarado, antes Lang. Tel. 3528. 1339

CASA muy bien situada alrededor San José, con amplio terreno, véndese precio moderado. Tel. 3880 Ap. 276. 1341

TOÑITO el famoso reparador de pilones está "cabriado" con sus devotos, por la mala costumbre de vivir en brazos del amor sin tener su "nido"; no lo enoje. Muñoz Hermanos se lo hace, dándole todos sus muebles nuevos en abonos y sin fiador. 50 varas al Oeste del Banco Nacional de Seguros. Teléfono 3153. Apartado 1137. 1340

A 50 VARAS del Parque Central ofrezco apartamento amueblado con magnífico servicio sanitario. Informes Teléfono 2,054. 1342

DE OCASION necesito dos urnas y mostrador aparentes para tienda. Informes al Teléfono 5309. 1344

VENDESE piano alemán. RACHALS casi nuevo. Informes Tel. 3573. 1332

SE ALQUILA o se vende casa amueblada contigua Legación Nicaragua, tres dormitorios, doble servicio sanitario. Entenderse con Edgar Saborío. Teléfono 4737. 1331

ALQUILO casa 200 varas norte kiosco Morazán; seis departamentos, doble servicio sanitario, solar, con luz y fuerza. Telfono 5282. 1334

CASA GRANDE propia para pensión, relativamente céntrica, con o sin muebles necesito. Escribir detalles completos: TRIBUNA, Pensionista. 1337

SE VENDE o cambia finca de cacao, la más productora del Atlántico, en plena producción. Entenderse en San José en la Platería de don Chico Meléndez. En Estrada, con Alberto Barrantes. Se venden también rieles tranvía. 1333

ALQUILO casa nueva, de cemento, con garage, 100 varas sur Paseo Colón. Teléfono 2764. 1335

CAFETERA Eléctrica en muy buenas condiciones se necesita comprar. Para informes Al Apartado 836. 1336

SE CAMBIA una bonita casa por una pequeña, ojalá de madera. Tiene hipoteca. Informes Teléfono 3371. 1329

POR NO PODERLO atender, vendo negocito "El Monte de Oro", entre la Tabacalera Costarricense y la Iglesia Protestante. Visítelo. Tina de Guzmán. 1326

ALQUILASE linda casa confortablemente amueblada, rodeada de jardines, moderna, situación admirable, pásale tranvía al frente, solamente persona responsable. Teléfono 3371. 1330

SE ALQUILA apartamento pequeño consta de tres habitaciones, cocina, servicio sanitario y dos patios. Informes Teléfono 3371. 1327

DERECHO LUZ y fuerza, tarifa fija, compro. Teléfono 2329, Apartado 1297. 1338

VENDESE de ocasión bonita casa La Uruca, frente calle pavimentada o se cambia por una pequeña de madera en San José. Teléfono 3371. 1328

VENDO semilla de zacate de guinea y jengibrillo de la nueva cosecha. Dirigirse a Rogelio Sandoval Román, en Atenas. 1313

CON TODA prontitud, esmero y economía, le prepara sus recetas la Droguería Costa Rica. 1306

DESEAMOS contratar por un año prorrogable, los servicios de un ebanista experto no sólo en acabar muebles de oficina sino en dirigir un taller de ebanistería bajo su responsabilidad. Se exigen referencias completas sobre honorabilidad, aptitud y seriedad. Escriba dando detalles personales y profesionales al Ap. 737, Ancón, C. Z. 1304

SU ABRIGO, su vestido estilo sastre en La Colombiana. Lindos estilos y colores de última moda. Francisco Gómez e Hijo, frente Compañías Eléctricas. Teléfono 3283. 1259

POR ENCARGO compro oro, plata y papeletas del Monte Nacional de alhajas, de brillantes. Pago buenos precios. Joyería y Platería Bello. 1281

500 CARPINTEROS COSTARRICENSES PUEDEN...

(Viene de la Página NUEVE) —

teros sin que la ausencia de esos trabajadores afecte las condiciones corrientes de las cosas, quiero decir, que sus brazos no harán falta a las actividades del trabajo nacional ni que por esa circunstancia pueda elevar desmedidamente el salario.

El gobierno ocupa a bastantes obreros, pero, no obstante la magnífica buena voluntad del Presidente Calderón Guardía en proteger al artesanado, yo tengo la impresión, a como van las cosas fiscales y económicas del gobierno, llegue el momento en que haya que dejar obligadamente de los trabajos a una buena parte de esa gente y que de tanto agravar, como tendría que agravar en ese caso, el problema de los sin trabajo. En consecuencia estimo de conveniencia y de oportunidad el estímulo oficial para la emigración, en buenas condiciones de contrata, del artesanado nacional.

LA LEY DEL DR. CALDE...

(VIENE de la Página NUEVE) —

rán suficientes para el consumo del país. Por otra parte hay verdadera actividad en la industria ganadera de tal modo que puede decirse que en poco tiempo Guanacaste será el venero de todo el país en ese sentido. No puedo menos de ser optimista respecto de aquella región y creo que a pesar de las vicisitudes de la guerra que desde luego nos afecta, al menos tendremos producción muy abundante de los artículos indispensables para la vida.

Agradecimos a don Fausto sus gratos informes de Guanacaste que son en realidad una promesa de bienestar.

ESCOJA CON TIEMPO
SU CORTE INDIVIDUAL DE CASIMIR

VEA el surtido elegante, de calidad y en los últimos estilos que ha recibido el

Almacén ROBERT

Y HAY QUE VER QUE PRECIOS.....

CONDICIONA CENTRO AMERICA SU APROBACION AL MANDATO SOBRE LAS COLONIAS EUROPEAS EN AMERICA...

(VIENE de la Pág. NUEVE) —

posesión territorial entre Estados Americanos y no Americanos y luego declara que si ocurren cambios en las soberanias la meta de los países americanos será devolver a las posesiones su soberanía original es decir según se presume devolverlas a los países que las tenían al diez de setiembre último. La primera mención del proyecto sobre la custodia dice así: "Si las repúblicas americanas encontrarán necesario con el fin de impedir actos en contravención con las normas aquí establecidas adoptar medidas de control sobre cualesquiera región geográfica en cuestión se establecerá un fideicomisario colectivo en el que participarán todas las repúblicas americanas que ratifiquen esta convención. "El fideicomisario será ejercido por un comité compuesto de un representante de cada uno de los países ratificantes. La continuación del proyecto menciona los detalles para la operación de la custodia y el establecimiento de un comité de tres para ejercer las funciones de fideicomisarios en la región que se estime necesario. El comité tendrá las siguientes funciones: "dar los pasos necesarios para el inmediato establecimiento de la autoridad del fideicomisario sobre la región designada. Administrar la región de acuerdo con las necesidades económicas educativas sociales y de policía usando a este fin las oficinas administrativas existentes en la medida que sea posible; recomendará el comité aquella ayuda militar o naval necesaria para la adecuada protección de la zona. Preparará y someterá un informe trimestral de su administración en el que se detallarán las rentas recaudadas y gastos incurridos lo mismo que un presupuesto de recursos y gastos para el próximo trimestre y las recomendaciones sobre la manera de obtener recursos adicionales en caso de que fuese necesario. "La autoridad a ejercitarse por las rejúblicas americanas por intermedio de un fideicomisario colectivo contemplará en general el control más amplio de los asuntos internos por parte de los habitantes de la región en cuanto sea compatible con la seguridad de las repúblicas americanas y en la mayor medida con un gobierno representante estable". El resto del proyecto se refiere a detalles de financiación y funcionamiento del comité de tres.

HABANA, 24. UP. — Hoy a las 10 horas se reunirán todos los comités para fijar el programa del día. No se anuncian otras formalidades para esta fecha. El prime boletín oficial sobre las actividades de la conferencia revela que se piensa activar la labor para lo cual se adoptaron los trámites de una sola votación. También se aprobó por 11 votos contra 10 la moción para que todas las proposiciones sean formuladas para el medio día del 25 de julio. La primera sesión secreta está anunciada para las 17 horas de dicho día. La segunda sesión plenaria pública se celebrará a las 16 horas del sábado a pedido de la delegación colombiana. Informa el boletín que el comité de protección del hemisferio occidental dió un voto de confianza a Cordell Hull de modo que "él juntamente con el secretario general de la conferencia César Salaca, de Cuba, organizaran todo lo concerniente al manejo de los proyectos que estudiará dicho comité".

HABANA, 24. UP. — El comité de neutralidad empezó a pasar revista a las exposiciones aducidas por las repúblicas americanas de la zona de seguridad aprobada durante la conferencia de Panamá, que según algunos peritos impidió mayores actividades de los beligerantes en aguas de este hemisferio pese a que los mismos no aceptaron los principios en que aquélla se basaba. La base para el estudio sobre esa zona en la Habana es el informe preparado por el Comité Interamericano de Neutralidad reunido en Río Janeiro. Ese informe fué trasmitido a la conferencia por intermedio de la Unión Panamericana y se tiene entendido que reitera los justificativos legales para el mantenimiento de la zona en base a los derechos históricos y de defensa propia. El informe aboga por la protesta colectiva para cuando sea violada la zona de seguridad en puertos americanos de los buques de guerra o aviones culpables de esa violación. En las primeras reuniones de la conferencia el asunto de la zona de seguridad recibió poca atención porque el interés ha estado concentrado en torno a las posesiones de los beligerantes en el hemisferio occidental pero se sabe que el estudio del comité de neutralidad será atendido por estimarse que la zona de seguridad sirvió los intereses americanos al acordar a los beligerantes sea por su publicidad general o por las protestas ocasionales que las repúblicas de América no abandonan sus esfuerzos para preservar la paz en esta parte del mundo.

HABANA, 24. UP. — El comentario general giraba hoy en torno a la actitud que adoptaran várias delegaciones acerca del plan de custodia sobre las posesiones extranjeras en este hemisferio previéndose que los delegados actuaran con suma cautela en vista del enorme significado que tiene el proyecto y por las situaciones que podrían presentarse conforme lo hace notar la tesis argentina. La impresión primera es de que la Argentina se muestra fría hacia el proyecto de custodia pero nadie se atreve a anticipar cuál será la actitud final luego de las explicaciones privadas que han tenido Cordell Hull y Leopoldo Melo. En todo caso se hace notar que la historia de las políticas externas de Argentina y Estados Unidos sugiere que ambos países representan puntos de vista divergentes. Se cree que Paraguay apoyará la política argentina mientras que Uruguay no parece dispuesto a contradecir ni a la Argentina ni a los Estados Unidos. En cuanto a Chile, muchos observadores opinan que la opinión chilena está dividida aunque con tendencia a inclinarse a la Argentina. El Brasil favorece en principio el plan de custodia pero con reservas especiales a causa de la Guayana, con la que tienen límites. Venezuela seguramente se dejará influenciar por sus intereses frente a las indias holandesa occidentales. La actitud de Colombia es un misterio por ahora para los demás delegados y la prensa porque López de Mesa aún no habló en la sesión plenaria ni los delegados colombianos han formulado declaraciones. Probablemente López de Mesa hable el sábado en la sesión plenaria y entonces se conocerá la actitud de Colombia. El Perú se sabe que es favorable a Estados Unidos. La mayoría de los países centroamericanos y del Caribe favorece el proyecto de custodia siempre y cuando se tenga en cuenta el principio de la propio determinación con la puerta abierta para la eventual libertad de las posesiones europeas si los lazos con sus respectivas madres patrias quedan cortados permanentemente a causa de la guerra. En los círculos bien informados se toma cuidadosa nota de la política nacional norteamericana de conformidad con la doctrina Monre y la resolución Bloom Pittman que de cualquier modo impedirán las transferencias de territorios europeos a este hemisferio. Si tal política se hace unilateral permitirá un proceso por el cual la Doctrina Monroe tendrá carácter continental como principio de protección aceptable por todos los países.

DECLARACIONES DEL LIC. ANDERSON EN LA HABANA

HABANA, 24, UP—El delegado costaricense Lic Luis Anderson declaró a la UNITED PRESS que priva la creencia de queel sistema relativo a la zona de seguridad continental en la forma que ahora existe carece de fuerza suficiente para ser efectiva, y varios países estiman que ha llegado el momento de someter una nueva fórmula, que sería ratificada por las veinte y una repúblicas. Esa zona fué tal vez la resolución más importante tomada por la conferencia de Panamá, pero fué oscurecida por el interés de la cuestión de las colonias. Ya el comité de neutralidad de Río de Janeiro ha invocado medidas más estrictas para asegurar el respeto de esa zona de seguridad y se presenta ahora la oportunidad de adoptarlos en la conferencia de La Habana".

REUNESE EL COMITE DE PRESERVACION DE LA PAZ

LA HABANA, 24. UP. El comité de preservación de la paz se reunió a las 10.20 horas presidido por Cordel Hull para tratar el tema de la custodia a las colonias europeas en América.

ACTIVIDADES DEL SUBCOMITE DE NEUTRALIDAD

LA HABANA. 24. UP. El subcomité de neutralidad se reunió a las 11 horas para estudiar la tarea a realizar, que comprende la revisión de las reglas de neutralidad preparadas en Río de Janeiro por la comisión allí racida y también una serie de recomendaciones destinadas a obtener un cumplimiento más eficaz del respeto de la zona de seguridad panamericana.

EL "WASHINGT POST" COMENTA LAS DECLARACIONES DE CORDELL HULL

WASHINGTON, 24. UP. El Washington Post, refiriéndose editorialmente al discurso del secretario Hull en la Habana, dice que éste propuso en realidad la creación de una nueva liga de naciones, pero ejerciendo plena soberanía, en el hemisferio occidental. Este paso sería el de mayor significación en la historia de la América, que asumiría la administración de las posesiones europeas, con lo cual habría de establecerse no solo la celebración de conferencias panamericanas periódicas, sino también una organización de carácter permanente, con autorización suficiente para ejercer las funciones de gobierno sobre los territorios aludidos. Este proyecto es aun más avanzadgo que el de los mandatos creado por el tratado de Versalles y aun cuando todavía no pasa de ser un plan, indudablemente marca una nueva era e nel largo esfuerzo que realiza el hombre para crear un gobierno internacional

BUCAREST, 24. UP. En los círculos oficiales se informó que el canciller Hitler en persona conferenciará con los representantes rumano y búlgaro que asistirán a la "conferencia del nuevo orden europeo" que se realizará en Salzgurgo, el viernes. Los diplomáticos manifiestan que en esa ocasión el fuehrer revelará sus proyectos para la consolidación de la dominación alemana en el sudeste de Europa.

BERLIN, 24. UP. Se anunció que el presidente eslovaco Dr. Poseph Tiso y el primer ministro doctor Tuka "llegarán a Alemania esta mañana para una corta visita a invitación del gobierno del Reich". En las esferas autorizadas se declaró lo siguiente: "La razón fundamental de las visitas de los estadistas rumanos, búlgaros y eslovacos a Alemania es estabilizar las condiciones en el sudeste de Europa en interés de la paz. Las condiciones económicas serán tratadas especialmente.

FABRICA DE MUNICIONES EN BALBOA

WASHINGTON, 24. UP. — La comisión de asuntos navales de la cámara de representantes aprobó una ley que autoriza la erogación de 298.351.000 dólares para la construcción de varias estaciones navales, una fábrica de municiones en Balboa y otros trabajos en Guam, Samoa, Guantánamo, isla Carlota Amalia, etc.

THE PACIFIC STEAM NAVIGATION COMPANY

Tiene el gusto de avisar a sus clientes en COSTA RICA, que a pesar de las actuales condiciones anormales seguirá ofreciéndoles el

SERVICIO REGULAR ACOSTUMBRADO desde PUNTARENAS para los PUERTOS CENTRO-AMERICANOS DEL PACIFICO y para CRISTOBAL.

Para más pormenores, sírvanse dirigirse a los Agentes

FELIPE J. ALVARADO y Cía. Sucs. S. A.

SAN JOSE — PUNTARENAS

UNITED FRUIT COMPANY

SERVICIO DE VAPORES

Salidas de LIMON para NUEVA ORLEANS con escalas en CRISTOBAL, TELA y HABANA

VAPORES	SALIDAS
"ULUA"	Julio 26
"TOLOA"	Agosto 9

Salidas de LIMON para NUEVA YORK con escala en PUERTO BARRIOS y HABANA

"VERAGUA"	Agosto 3
"TALAMANCA"	Agosto 17

F. J. Alvarado & Cº, Sucs., S. A.
Agentes para LIMON y PUNTARENAS

PARA MAS INFORMES DIRIJASE A LAS OFICINAS DE LA
UNITED FRUIT COMPANY
en los bajos del Gran Hotel Costa Rica en San José
TELEFONO 3 1 5 6

Eczema, Picazón
DesapareceRápidamente

Su piel tiene casi 50 millones de poros donde se esconden los gérmenes que causan terrible Picazón, Rajaduras de la Piel, Eczema, Ardor, Despellejamientos, Acne, Tiña, Psoriasis; Granos, Barros, etc. Las medicinas ordinarias dan alivio únicamente momentáneo, porque no matan la causa del mal, que son los gérmenes. Nixoderm, un nuevo descubrimiento, mata los gérmenes inmediatamente y garantizamos que le dará una piel clara, suave y aterciopelada. Pida Nixoderm, la medicina garantizada, en su farmacia hoy mismo y acabe con la causa verdadera de los trastornos de su piel.

Nixoderm *Para Desórdenes de Piel*

Suscríbase a LA TRIBUNA

Panamá Pacific Line

anuncia la inauguración de un nuevo servicio de Panamá a New York y a California, con los más grandes vapores de la flota mercante americana.

"WASHINGTON" y "MANHATTAN"
de 24.289 toneladas brutas
PROXIMAS SALIDAS DEL CANAL DE PANAMA

Para California	Vapor	Para New York
Agosto 2	WASHINGTON	Agosto 21
Agosto 16	MANHATTAN	Setiembre 4
Setiembre 6	WASHINGTON	Setiembre 25
Setiembre 21	MANHATTAN	Octubre 10

PRECIOS:

De Panamá a California...	1ª Clase: $ 175.00	Turista: $ 100.00
De Panamá a New York	1ª Clase: $ 150.00	Turista: $ 80.00

PARA MAS INFORMES:
AGENCIAS UNIDAS S. A.
Apartado Nº 1324 —:— Teléfono Nº 3731

LINEA HOLANDESA DE VAPORES

Tenemos el gusto de avisar a los señores Exportadores de café que el vapor

"COTTICA"

Saldrá el día 6 DE AGOSTO de 1940

para Cristóbal y Puertos del Sur llevando pasajeros y carga

Para más informes dirigirse a los Agentes

ED. JANIN & CO.

SAN JOSE — TELEFONO 3417

Este documento es propiedad de la Biblioteca Nacional "Miguel Obregón Lizano" del Sistema Nacional de Bibliotecas del Ministerio de Cultura y Juventud, Costa Rica.